LOMBAK

11

www.lombak.com

112373 • SAYI:2002-03 • MART 2002
FİYATI: 1 300 000 TL (KDV Dahil)

PANİKATAK

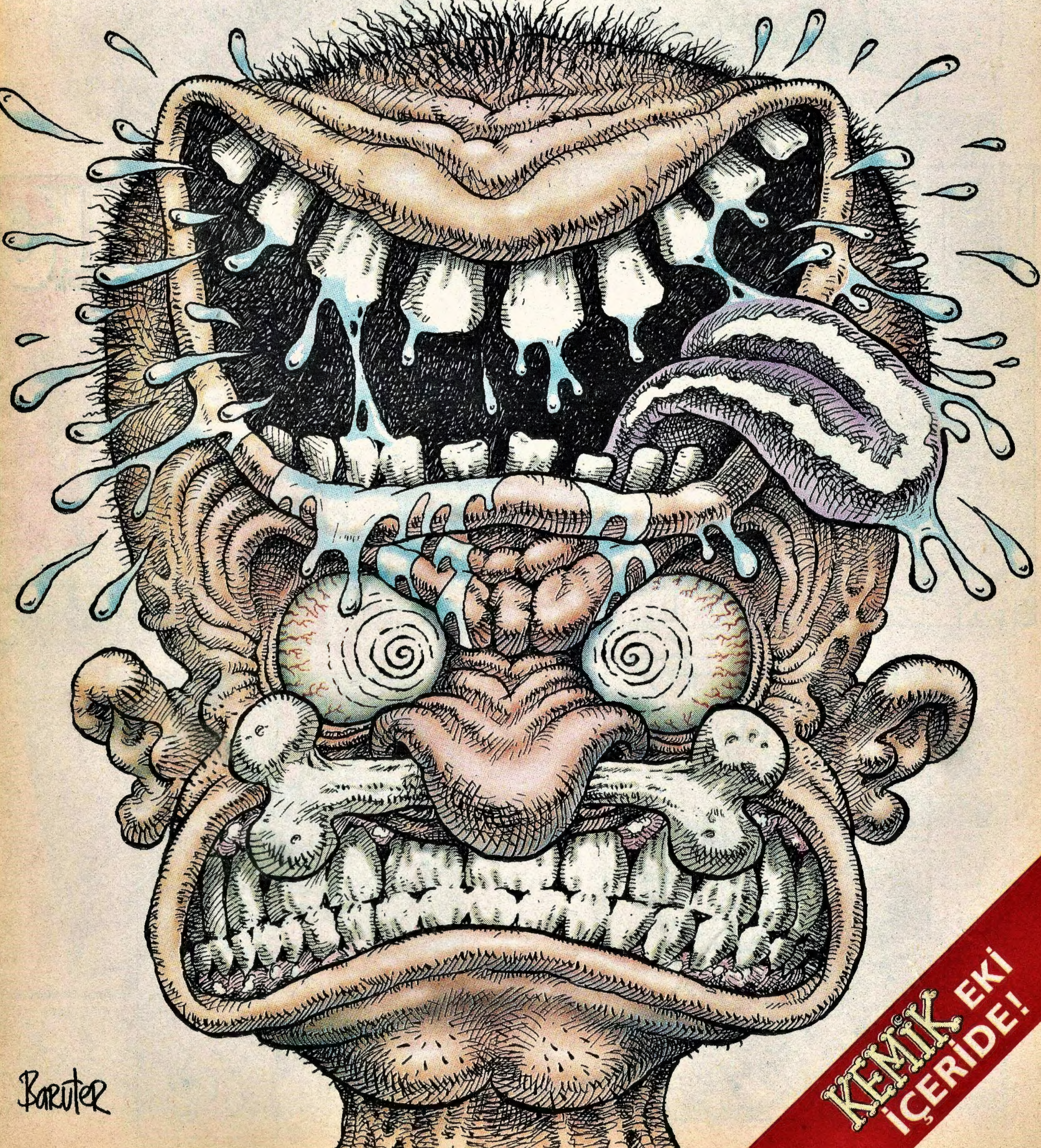

KEMİK EKİ İÇERİDE!

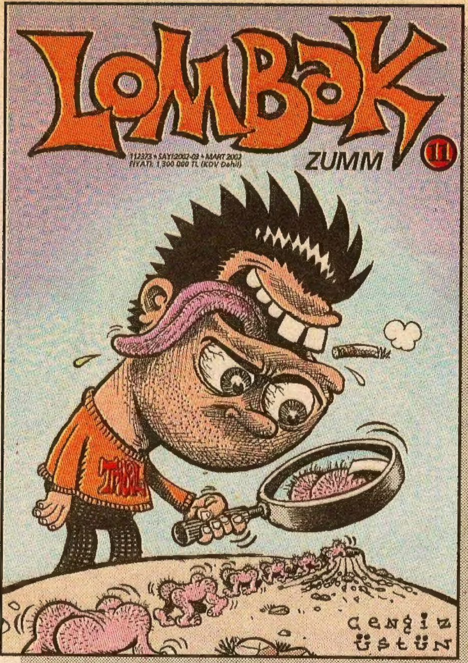
LOMBAK
11
ZUMM
Cengiz Üstün

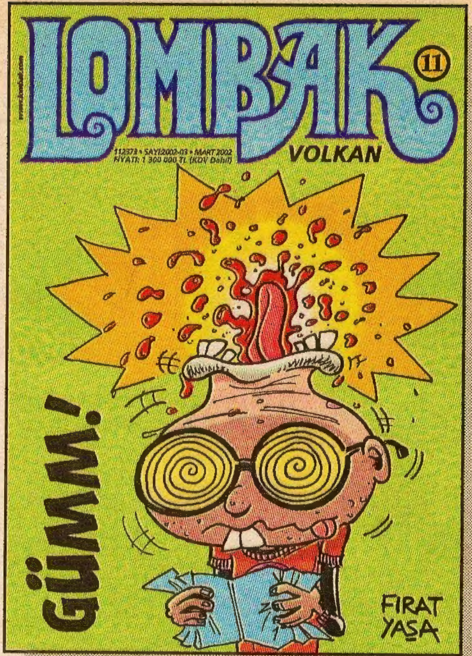
LOMBAK
11
VOLKAN
GÜMM!
FIRAT YAŞA

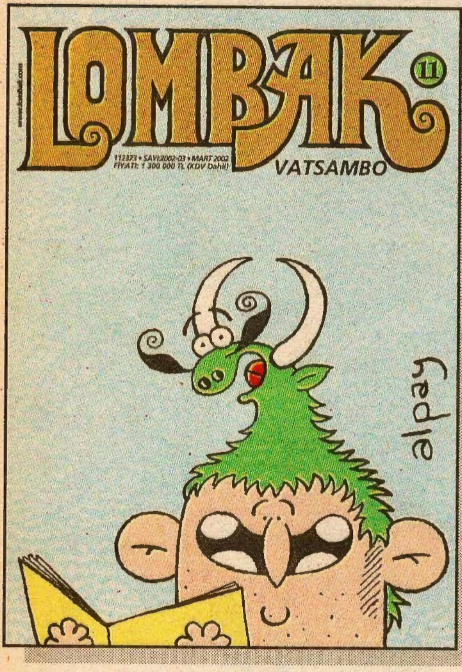
LOMBAK
11
VATSAMBO
alpay

LOMBAK
11
ARTİZ
kenan yarar

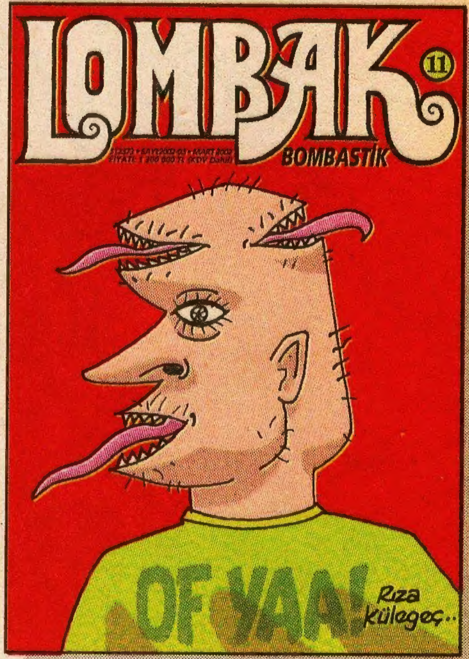
LOMBAK
11
BOMBASTİK
OF YAA!
Rıza küleçe..

LOMBAK
11
ISIRGAN
ER SİN

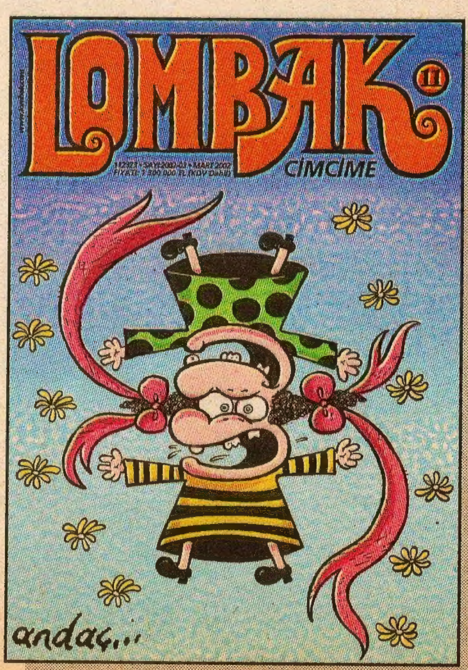
LOMBAK
11
CİMCİME
andaç...

LOMBAK
11
ÇOMAR

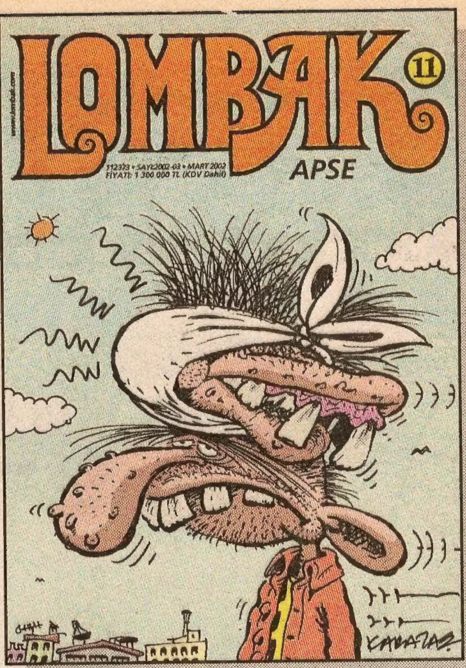
LOMBAK
11
APSE

LOMBAK
11
APARTMAN
TISAHA HAHA...
HİHOHA HAHA
NIHA HAHA...
ÜHÜ ÜHÜ HÜ...
KİKİ KİKİ Kİ
HİHİHİ HİHİ
HOHO HOHO
HAHA HAHA
HHE HEHE
OKY

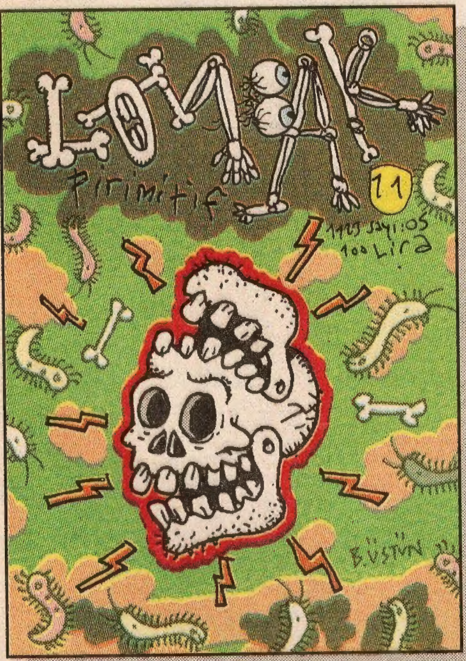
LOMBAK
Pirimitif
11

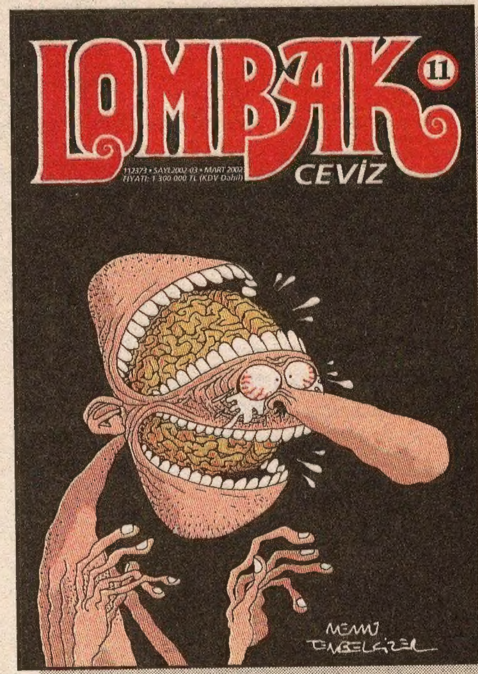
LOMBAK
11
112373 • SAYI:2002-03 • MART 2002
FİYATI: 1 300 000 TL (KDV Dahil)
CEVİZ

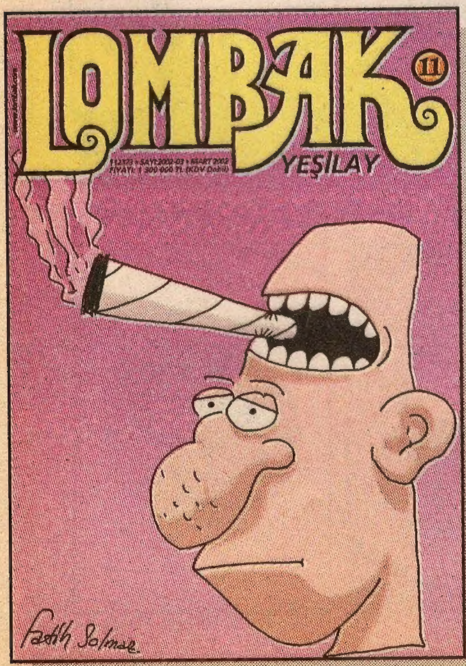
LOMBAK
11
YEŞİLAY

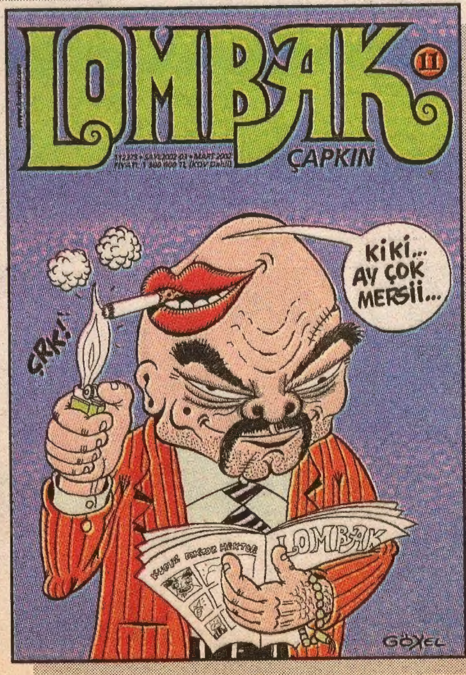
LOMBAK
11
ÇAPKIN
KİKİ... AY ÇOK MERSİİ...
LOMBAK

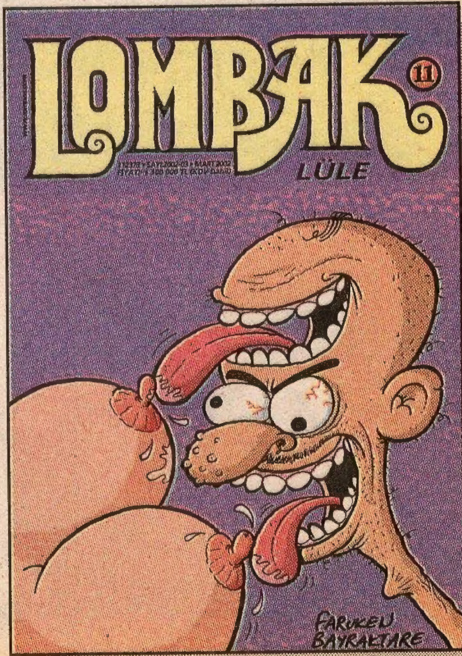
LOMBAK
11
LÜLE

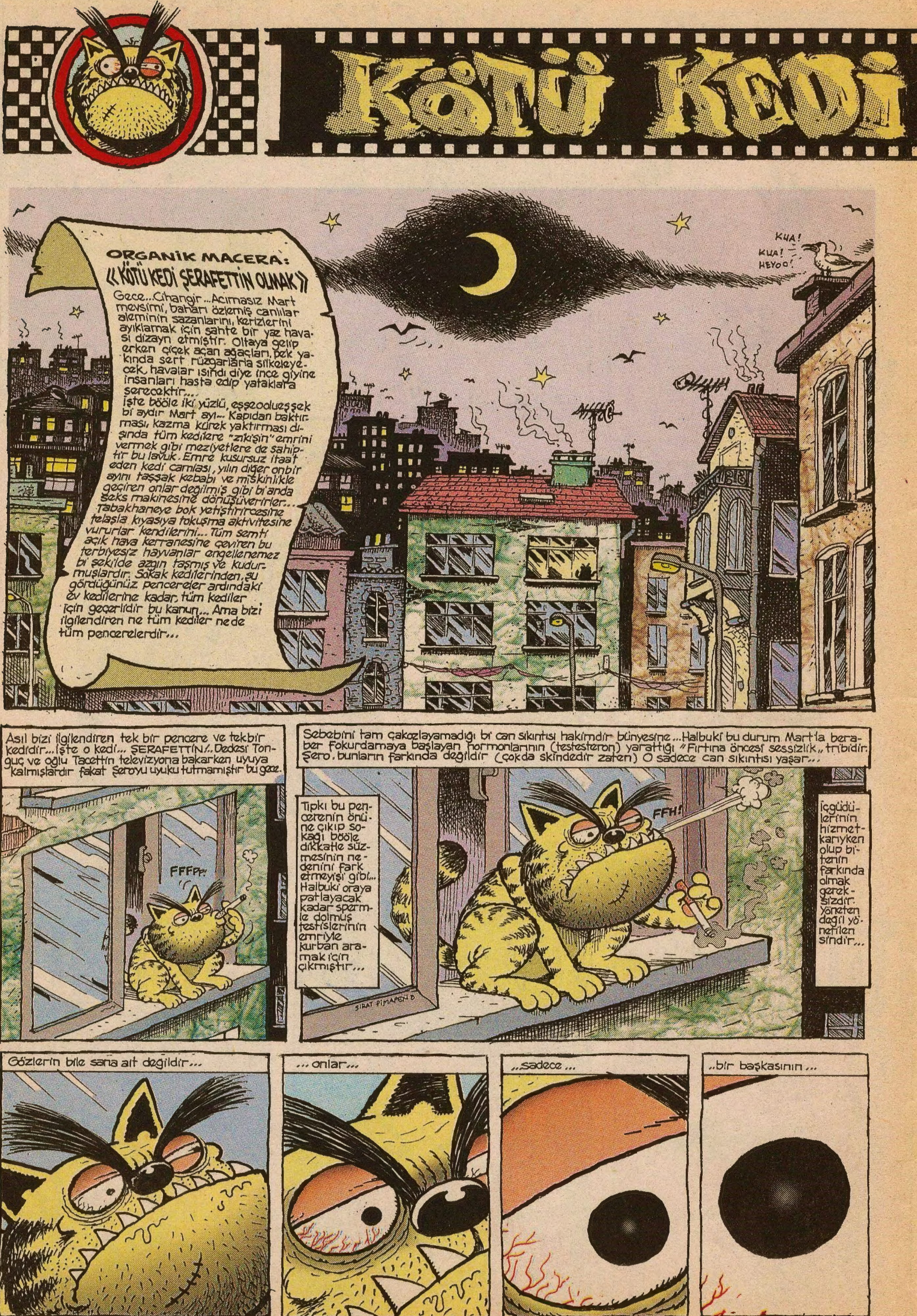

KÖTÜ KEDİ
ORGANİK MACERA:
«KÖTÜ KEDİ ŞERAFETTİN OLMAK»
Gece...Cihangir...Acımasız Mart mevsimi, baharı özlemiş canlılar aleminin sazanlarını, kerizlerini ayıklamak için sahte bir yaz havası dizayn etmiştir. Oltaya gelip erken çiçek açan ağaçları, pek yakında sert rüzgarlarla silkeleyecek, havalar ısındı diye ince giyine insanları hasta edip yataklara serecektir...
İşte bööle iki yüzlü, eşşeoolueşşek bi aydır Mart ayı... Kapıdan baktırması, kazma kürek yaktırması dışında tüm kedilere "zıkışın" emrini vermek gibi meziyetlere de sahiptir bu lavuk. Emre kusursuz itaat eden kedi camiası, yılın diğer onbir ayını taşşak kebabı ve mıskınlıkla geçiren onlar değilmiş gibi bi anda seks makinesine dönüşüverirler... Tabakhaneye bok yetiştirircesine telaşla kıyasıya tokuşma aktivitesine vururlar kendilerini... Tüm semti açık hava kerranesine çeviren bu terbiyesiz hayvanlar engellenemez bi şekilde azgın taşmış ve kudurmuşlardır. Sokak kedilerinden, şu gördüğünüz pencereler ardındaki ev kedilerine kadar, tüm kediler için geçerlidir bu kanun... Ama bizi ilgilendiren ne tüm kediler ne de tüm pencerelerdir...
KUA!
KUA!
HEYOO!
Asıl bizi ilgilendiren tek bir pencere ve tekbir kedidir... İşte o kedi... ŞERAFETTİN!.. Dedesi Tonguç ve oğlu Tacettin televizyona bakarken uyuya kalmışlardır fakat Şeroyu uyuku tutmamıştır bu gece.
FFFP!
Sebebini tam çakozlayamadığı bi can sıkıntısı hakimdir bünyesine... Halbuki bu durum Mart'la beraber fokurdamaya başlayan hormonlarının (testesteron) yarattığı "Fırtına öncesi sessizlik" tribidir. Şero, bunların farkında değildir (çokda skindedir zaten) O sadece can sıkıntısı yaşar...
Tıpkı bu pencerenin önüne çıkıp sokağı bööle dikkatle süzmesinin nedenini fark etmeyişi gibi... Halbuki oraya patlayacak kadar spermle dolmuş testislerinin emriyle kurban aramak için çıkmıştır...
FFH!
SIRAT PİMAPEN'D
İçgüdülerinin hizmetkarıyken olup bitenin farkında olmak gereksizdir. Yöneten değil yönetilen sindir...
Gözlerin bile sana ait değildir...
...onlar...
...sadece...
...bir başkasının...

ŞERAFETTİN
,,dışa açılan...
....pencereleridir...
ÖFFF... MINA KOYİİM Bİ TANE BİLE MANİTA GEÇMEDİ İYİ Mİ?.. DU BAKİİM!
ŞU KÖŞE BAŞINDA Bİ HARAKET VAR AMA?.. AHA! LAN?.. OFFF BE KARDEŞİM!..
VAV VAV VAYYY!..
LAY LAY LOM
-Şööle zum yaplım biraz!.. şahaneymiş!.. Endoplazmik redikulum! Gel buraya!!..
BUYRUN EFENDİM...BENİ Mİ ÇAĞIRDINIZZzz!..
SENİ ÇAĞIRDIM TABİ EŞŞEK SIPASI!.. AYLARDIR YATIP G.T BÜYÜTÜYOSUN... İŞ ÇIKTI, DİNLE BENİ! KOŞ KONTROL ODASINDAN EREKSİYON DEPARTMANINA HABER VER! POMPALASIN! FIRLA HADİ!!.
CİVUV
EMRE-DERSİNİZ!!.
CİYUV!
TİKKAT TİKKAT! MERKEZDEN ARIYORUM!
ÇIT!
YEME
İÇME
SIÇMA
UYKU
İŞEME
EREKSİYON
YÜRÜME
KOŞMA
KAŞINMA
YALAMA
MAKİNE DAİRESİ
ERKSİYON DEPARTMANI!.. MERKEZ BİLDİRİYOR!.. ZAMAZİNGOYA DERHAL KAN POMPALANMASI VE TEZELDEN EREKSİYON SAĞLANMASI EMREDİLİYOR! ANNAŞILDI MI? TAMAM!..
ANLAŞILDI MERKEZ!.. HEMMEN POMPALIYO-RUM!..
FISSTAP! FISTAP! FISTAP FISTAP!
FIS! FIS!

?
ZINK!
EHEEE.. HEN! HENN! HENN!.
Ateş bacayı sarar...
HARRRRRRR!!
HOBAA! TUTMA-VIN LAYN BENİİİ!
YAVURUM BENİMMM!..
NIHIHIHH!..
STUMP!
HI?
GELL BURAYAA!! GEEL! KAÇMA BEBEĞİMM! KOMPİLE YALARIMM!
CİYYAK!! İMDAAAAT!!
GELME ÜSTÜME! KURTARINN!..
VROOOOOO
GRNN!
BAK KAÇMA DİYOM... GELSENE LAYN!.. ACITMIYCAM BAK! İNCİTMEDEN KAYICAM!!
CİYYAAAAAKK!..
VROOO
HASSSK
TOFAŞ
HASKTİR! SIÇTIK!..
IKH!
OBÜK!
VROOOO
RKRRR
SWISSSSSSSS...

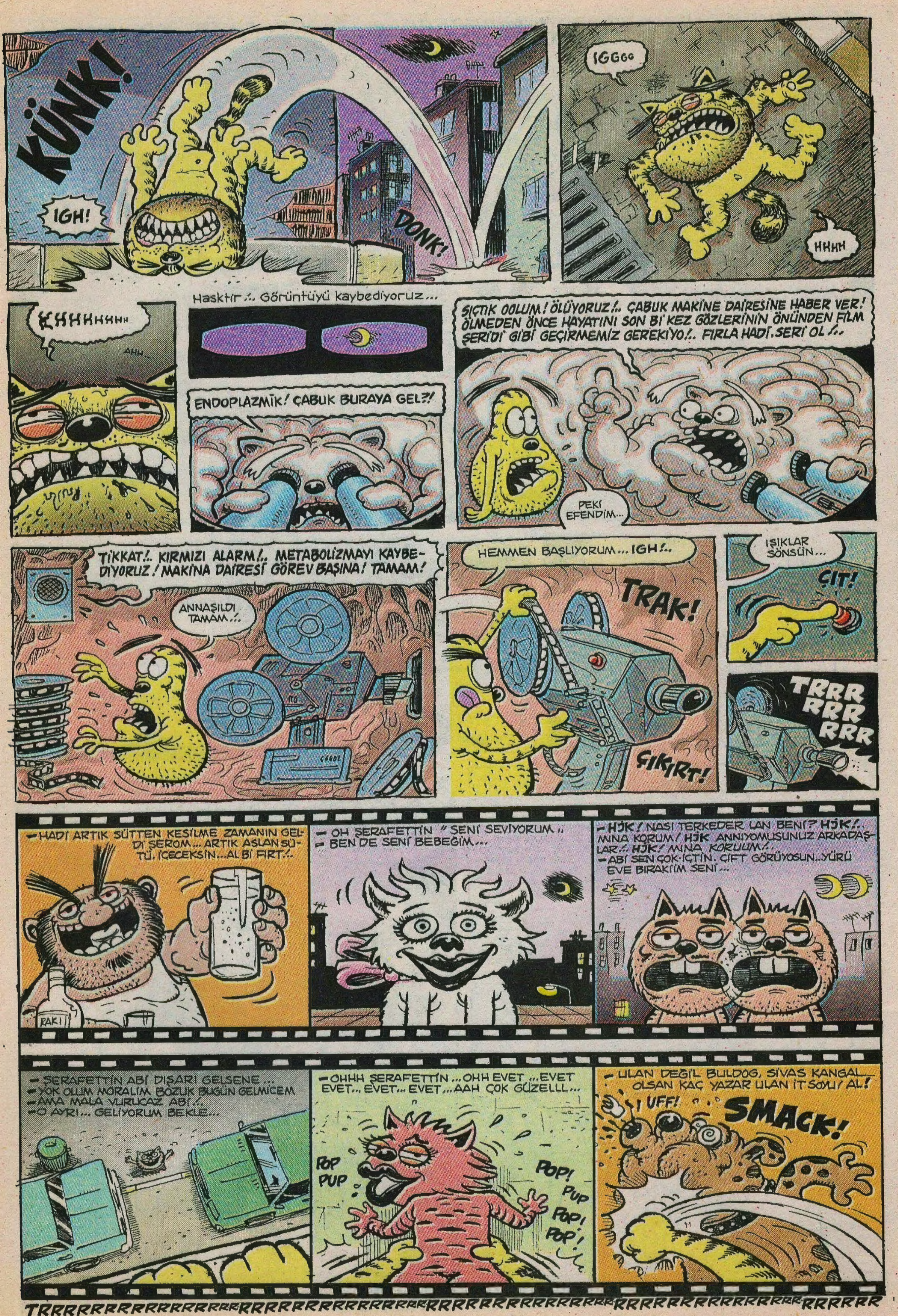
KÜNK!
IGH!
DONK!
IGGGG
HHHH
KHHHHHHH
AHH..
Hasktir!.. Görüntüyü kaybediyoruz...
ENDOPLAZMİK! ÇABUK BURAYA GEL?!
SIÇTIK OOLUM! ÖLÜYORUZ!.. ÇABUK MAKİNE DAİRESİNE HABER VER! ÖLMEDEN ÖNCE HAYATINI SON Bİ KEZ GÖZLERİNİN ÖNÜNDEN FİLM ŞERİDİ GİBİ GEÇİRMEMİZ GEREKİYO!.. FIRLA HADİ.SERİ OL!..
PEKİ EFENDİM...
TİKKAT!.. KIRMIZI ALARM!.. METABOLİZMAYI KAYBEDİYORUZ! MAKİNA DAİRESİ GÖREV BAŞINA! TAMAM!
ANNAŞILDI TAMAM!..
HEMMEN BAŞLIYORUM...IGH!..
TRAK!
ÇIKIRT!
IŞIKLAR SÖNSÜN...
ÇIT!
TRRR RRR RRR
-HADİ ARTIK SÜTTEN KESİLME ZAMANIN GELDİ ŞEROM... ARTIK ASLAN SÜTÜ İÇECEKSİN...AL Bİ FIRT!..
RAKI
-OH ŞERAFETTİN "SENİ SEVİYORUM"
-BEN DE SENİ BEBEĞİM...
-HJK! NASI TERKEDER LAN BENİ? HJK!.. MINA KORUM! HJK ANNIYOMUSUNUZ ARKADAŞLAR!.. HJK! MINA KORUUM!..
-ABİ SEN ÇOK İÇTİN. ÇİFT GÖRÜYOSUN...YÜRÜ EVE BIRAKIİM SENİ...
-ŞERAFETTİN ABİ DIŞARI GELSENE...
-YOK OLUM MORALİM BOZUK BUGÜN GELMİCEM
-AMA MALA VURUCAZ ABİ!..
-O AYRI... GELİYORUM BEKLE...
-OHHH ŞERAFETTİN...OHH EVET...EVET EVET... EVET... EVET...AAH ÇOK GÜZELLL...
POP PUP
POP! PUP POP! POP!
-ULAN DEĞİL BULDOG, SİVAS KANGAL OLSAN KAÇ YAZAR ULAN İT SOYU! AL!
UFF!
SMACK!
TRRRRRRRRRRRRRRRRRRRRRRRRRRRRRRRRRRRRRRRRRRRRRRRRRRRRRRR

TRRRRRRRRRRRRRRRRRRRRRRRRRRRRRRRRRRRRRRRRRRRRRRRRRRRRRRRTKKT!..
DAN! DAN!
—SİTTİR GİT LAN PİS KEDİ! SAPIK MISIN NESİN!..
—NİYE YAVRUM PARASIYLA DEĞİL Mİ? CANIMIZ DEĞİŞİK Bİ TAT ÇEKİYO BELKİ... EHE EHE!
—ÜLEN TACETTİN KOCA ADAM OLDUN. ARTIK NORMAL SÜT YOK!.. ASLAN SÜTÜNE BAŞLICAKSIN!.. AL BAKIİM Bİ FIRT!.. DİKKAT YAKAR!.
—EHİ EHİ ACI MI?
—EH...
—VAAY ŞE NERELER ABİİCİİM
ÇOTKOP!
UYAN! UYAN ABİİ! KALK! KALK ÇABUK!
ÖEEH?.. NO... NOLUYO?.. ÖLMEDİK Mİ HAALA?.
MAKİNE DAİRESİNDEN ARADILAR!.. BİRDEN FİLM KOPMUŞ... IŞIKLAR YANMIŞ ABİ!..
LAN NASI OLUR? IŞIKLAR MI?.. FİLİM Mİ KOPMUŞ?.. ULAN?.. VAY BEE... O ZAMAN... DE- DEMEKKİ?.
ÖLMEMİŞİZ OOLUM!.. TABİ YA!! YAŞIYORUZ DEMEKKİ!.. HARBİ DOKUZ CANLI ÇIKTIK HA! DU BAKIİM ?.
—GÜZEEL! KENDİMİZE GELİYORUZZZ...
—NERESİ LEN BURASI ?..
—EVEET GÖRÜŞ AÇIMIZ ARTTI... ARTTI DA, DU BAKIİM BU NEYMİŞ LAN?.. FLORASAN LAMBA GÖRÜYORUZ... POZİSYON OLARAK TAVANA BAKIYORUZ... FAKAT VÜCUDUN HİÇ Bİ YERİNİ KIMILDATAMIYORUZ Kİ... NOOLUYORUZ LAN?.
ULAN SABAHTAN BERİ BAKMADIĞIMIZ YER KALMADI. EN SON BAKMAYI DÜŞÜNDÜĞÜMÜZ YERDE KARŞIMIZA ÇIKTI EŞŞEK HERİF YA NASI OLMUŞ PEKİ?.
DÜN GECE YARISI UYKUMDAN UYANDIRDI BENİ KEDİNİZE ÇARPAN KİŞİ GETİRDİĞİNDE KOMADAYDI. VÜCUDUNDA KIRILMADIK KEMİK KALMAMIŞTI... YAŞAMA İHTİMALİ ÇOK ZAYIF OLMASINA RAĞMEN BEN YİNE DE KOMPİLE ALÇIYA ALDIM, NOOLUR NOLMAZ DİYE... KOMADAN ÇIKABİLİRSE, HEMEN YÜRÜYEBİLİR... ZİRA KEDİLERİN KEMİKLERİ ÇOK HIZLI KAYNAŞIR... YİNE DE KEDİNİZ İÇİN ÜZÜLDÜM...
VALLA OPERASYONUNUZ İÇİN ÇOK TEŞEKKÜR EDERİZ VETERİNER BEY... E PEKİ NOOLCAK ŞİMDİ? YAŞIYACAK MI BİZİM TEKİR?.
VALLA O KONUDA TAM Bİ GÜVENCE VEREMİİCEM... SABAH KONTROL ETTİĞİMDE KALP ATIŞLARI Bİ HAYLİ DÜZENSİZDİ... FAKAT Bİ HAYLİ DAYANIKLI Bİ BÜNYESİ VAR... BEKLİYECEZ VE GÖRECEĞİZ...
PEKİ BİZ REFEKATÇI OLARAK TAKILABİLİR MİYİZ VETERİNERİM?.
TABİ SİZ BİLİRSİNİZ... GEÇMİŞ OLSUN...
ULAN MIRIL MIRIL BİŞEYLER KONUŞUYORLAR TEPEMDE BİRİLERİ... TAM DUYAMIYORUMDA... NERESİ LAN BURASI?.
—ÇIK!.. BOYNUMU DA KIPIRDATAMIYORUM Kİ BAKAYIM MINA KOYİİM... DUR HELE... ŞU GÖZLERİ KAYDIRALIM SEKSEN DERECE SAĞA!..

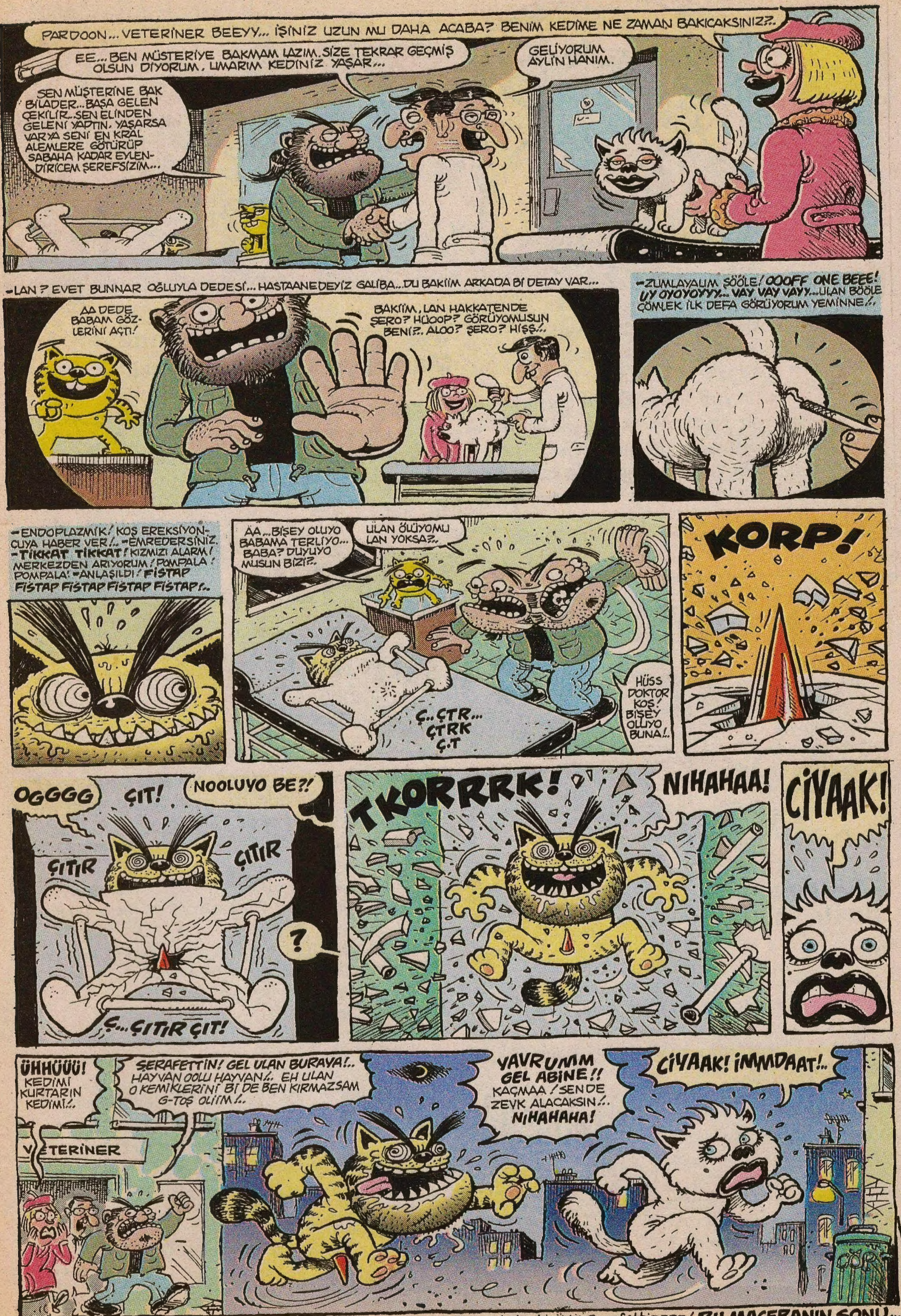

O ki kötü... o ki kedi... o ki Şerafettinnnn!.. **BU MACERANIN SONU...**

KONU SALAĞI

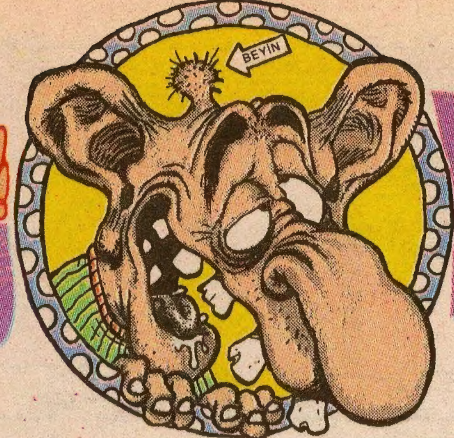

FATİH SOLMAZ

Küçükken yaptığım bazı salaklıklar geldi aklıma... Sanırım bunların çoğunu sizler de yapmışsınızdır, ama mizah yazarı olup da böyle güzide bir köşeniz olmadığı için yazma gibi bir olanağınız yoktur... Kısmet işte... Neyse... Trenle Adana'ya giderken ön camdan dışarı bakan kardeşime tükürmek isterken, tükürükler gelip hep kendi suratıma yapışırdı.

Osururken anlaşılmasın diye, tam o anda bağırarak, *"Laaaaa laaaa!.."* diye şarkı söylüyormuş gibi yapardım. Meğer, herkes ben *"Laaa laaa"* diye bağırmaya başladığım anda ossurduğumu anlıyormuş... Artık kokudan mıdır nedir, ben de pek çözemedim?... Alt katta oturan (şimdi yengemdir) Seval ablaya; sanki Ali dayım yazıyormuş gibi mektup yazar, pencereden içeri atardım. Ama mektup şöyle olurdu genellikle... *"Seval Abla seni seviyom. İmza: Ali Dayı."*

Ökkeş dedem, çükümü gösterince kumbarama para atardı. Çok zenginleri, bir sürü herkese çükünü gösteren adamlar sanırdım... Apartman girişindeki paspası kullanmayı mecburi zannettiğim için ayakkabılarımı uğraşıp çamur ederdim ve apartman kapısındaki paspasa silip öyle içeri girerdim... Evde ne zaman kadınbudu köfte yapılsa, çaktırmadan annemin ve anneannemin butları yerinde duruyor mu diye göz ucuyla bakıp, kontrol ederdim...

Şişman fahişenin korkunç intikamı

Parasını alamayan 86 kilo ağırlığındaki fahişe 52 kiloluk müşterisini üzerine oturup öldürdü!

"Alo dolgum düştü" hattı

Arkadaşını tavşan zannetti

...Ve işte tadundan yenmeyen Mart ayı Konu Salakları...

(•) Salağımızın ismi Ata'dır (*Ata Demirer değil...Ata Çontuk'tur.*) Salağımız, madem ki ismim Ata, o halde Atasözleri yapmam gerekiyor diye düşünür ve oturup bir takım sözler söylemeye başlar... Bu sözler; *"Bakkal efendi iki ekmek bir de gazete verir misin?..."*, *"Dur sen kapat sana yazmasın, ben arayım hayatım..."* gibi sıradan, basit, günlük hayattan sözlerdir... Hatta salağımızın dul komşusuna söylediği bir Ata (Çontuk) sözü yüzünden başı belaya bile girer. Salağımız daha sonra, Atasözlerinin deneysel olarak elde edilen, ibret dolu sözler olduğunu öğrenir ve hemen böyle sözler elde etme çabalarına girişir.

Deneysel olarak elde edilen bu Ata sözleri sırasıyla şöyledir.

"Çubuk Makarna Yiyenin Boku Fiyonklu Olmaz!..."
"Arabası Renault olan, Ford servisinden memnun kalmaz!..."
"Konya'dan adam çıkar ama balıkadam biraz zor..."
"Mikroçip yutan ajanın boku kıymetli olur!..."
"Piç kurusu'dan komposto olmaz!..."
Ve son Ata sözü de...
"Havlayan köpek ıssırmaz ama Roaarr'layan aslan ıssırır!..." olur...

Otobüsteki zurnacı

MECİDİYEKÖY Likör Fabrikası durağından 21 Ka-
sım Pazartesi günü saat 09.00 sıralarında 34 SE
526 plakalı, 1170 hat numaralı Kadıköy'e giden halk
otobüsüne bindim. Hareket ederken şoför "Benim
zurnacım nerede?" diye bağırdı. Kalabalıktan biri
"Buradayım abi" diyerek otobüse bindi. Biraz sonra
otobüstekilerin "Başla" diye bağırması üzerine adam
cebinden çıkardığı zurnayı çalmaya başladı. Tepki
göstermem üzerine, hakarete maruz kaldım. Hatta
otobüsten atılmam istendi. Kadıköy'de inerken, şoför-
re polise şikayet edeceğimi söyleyince; "Selam söy-
le" diye bağırdı. ▶ Melahat ÇAVUŞOĞLU/KADIKÖY

(•) Mart ayı Konu Salakları adayları arasından itina ile seçtiğimiz bu girişimci Konu Salağımız, dükkan açar ve kullanılmış kadın iç çamaşırları satmaya başlar. Talep yoğundur... İlk zamanlar, eşine, baldızına, ablasına ve sülaledeki diğer kadınlara giydirip çıkarttığı (*en az üç saat giydirmesi gerekiyor ki koku iyice do-*

na sinsin...) donları satan adamımız, yoğun talep karşısında mal yetiştiremez olur. Ve arada çaktırmadan kendisi de kadın donları giyip giyip, satmaya başlar. Fakat salağımızın giyip, sattığı donlardan alan müşteriler mantar hastalığına yakalanırlar. Tüm müşterilerin dudakları mantar içindedir. Şikayete gelen müşterileri gören salağımız, sattığı bu kullanılmış donları alanların, donları ne gibi bir amaçla kullandığını öğrenince şok geçirir ve derhal bu işi bırakır... Çünkü o kullanılmış donları, böylesi rezil bir amaç için satmamaktadır. (*Ne için alındığını zannediyordu ki acaba?...Üstelik müşterilerin de hepsinin erkek olduğunu gördüğü halde?...*)

ROMENCE ÖĞRETİYORUZ

Inkırkatsi baterya*

* (Aküyü doldurun)

Romence'deki bazı temel cümleler

Tuşesk
Öksürüyorum.
Avetsi indicestie
Hazımsızlık var
N-am pofti
İştahım yok.

Yolda yürürken şöhreti yakaladı

(•) Bu da girişimci bir Konu Salağı... Salağımız "*Porno ve Erotik Kitaplar Kütüphanesi*" açar. Ve tüm kütüphanelerde asılı olan "*Lütfen Sessiz Olunuz*" diyen tabelalardan asar... Şimdi bu salağımızın "*Şakkada şukkada!...*" şeklindeki mastır seslerini önlemesi mümkün mü?... Değil tabii... Peki kitapların sayfalarının birbirine yapışması mümkün mü?... Ne mümkün efendim, ne mümkün!...

İyi hal kağıdı olmayan uzaya gidemeyecek

(•) "Canlı Bomba" olayının bombayla başladığını sanan Konu Salağı müptelaları, şimdi öğrenecekleri gerçekle sarsım sarsım sarsılacaklar... Evet, canlı bombanın ilk örnekleri oldukça salakdılar... Çünkü "*Canlı Bomba*" olamadıkları için "*Canlı Ok*", "*Canlı Mızrak*", "*Canlı Kılıç*" olabiliyorlardı ancak... E, düşmanlar da yanlarına gelen her tarafına kılıç bağlı bu salakların üzerlerindeki kılıçları bir güzel alıp, salağın üzerinde kalite kontrol yapıyorlardı...

(•) Çalıştıkları işyerinde grev yapma kararı alan bir grup Konu Salağı, yapacakları grevin kamuoyunun dikkatini çekip, ses getirmesi için, grev önlüklerini Yıldırım Mayruk'a diktirmeye karar verirler. Çünkü Yıldırım Mayruk'un diktiği kıyafetler günlerce konuşulup kamuoyu ve televoleoyunda gündeme gelmektedir. Ve Yıldırım Mayruk grev önlüklerini hazırlar. "*Peki nasıl olur bu grev önlükleri?...*" derseniz, "*Sevgili Hakan Karataş'ın çizdiği vinyete bakınız...*" derim...

(•) Bu son Konu Salağımız koca kafalıdır. Koca kafalı olduğunu örtbas etmek için, acayip yemek yiyip gövdesini kocaman yapar. Artık koca kafalı olarak görünmemektedir. Ama koca dötlü olmuştur... "*Peki bir insanın koca dötlü olmasının ne zararı var ki?...*" derseniz; "*Ohooo, dötünün büyümesi oranında artan tuvalet kağıdı masrafından tutun da, sürekli kırılan klozet kapağı ve klozet masrafı, ossuruğunun şiddetinden sürekli delinip yırtılan don masrafı ve döte dayalı daha bir sürü masrafı artmıştır...*" derim size, başka da bişeycik demem...

ÖZEL BİR NOT :
Derya Güçlü ile sevgilisi Kapadokyalı Kaan Ali'ye mutluluklar dilerim. O kadar şirin ve romantikler ki, birbirlerine; "*Canıım, bu gece deprem olabilir, yanına su ve telefonunu al...*" diye mesaj bile atıyorlar abi yaa...

solmaz@lombak.com

*Bkz: Lombak 3.sayı...

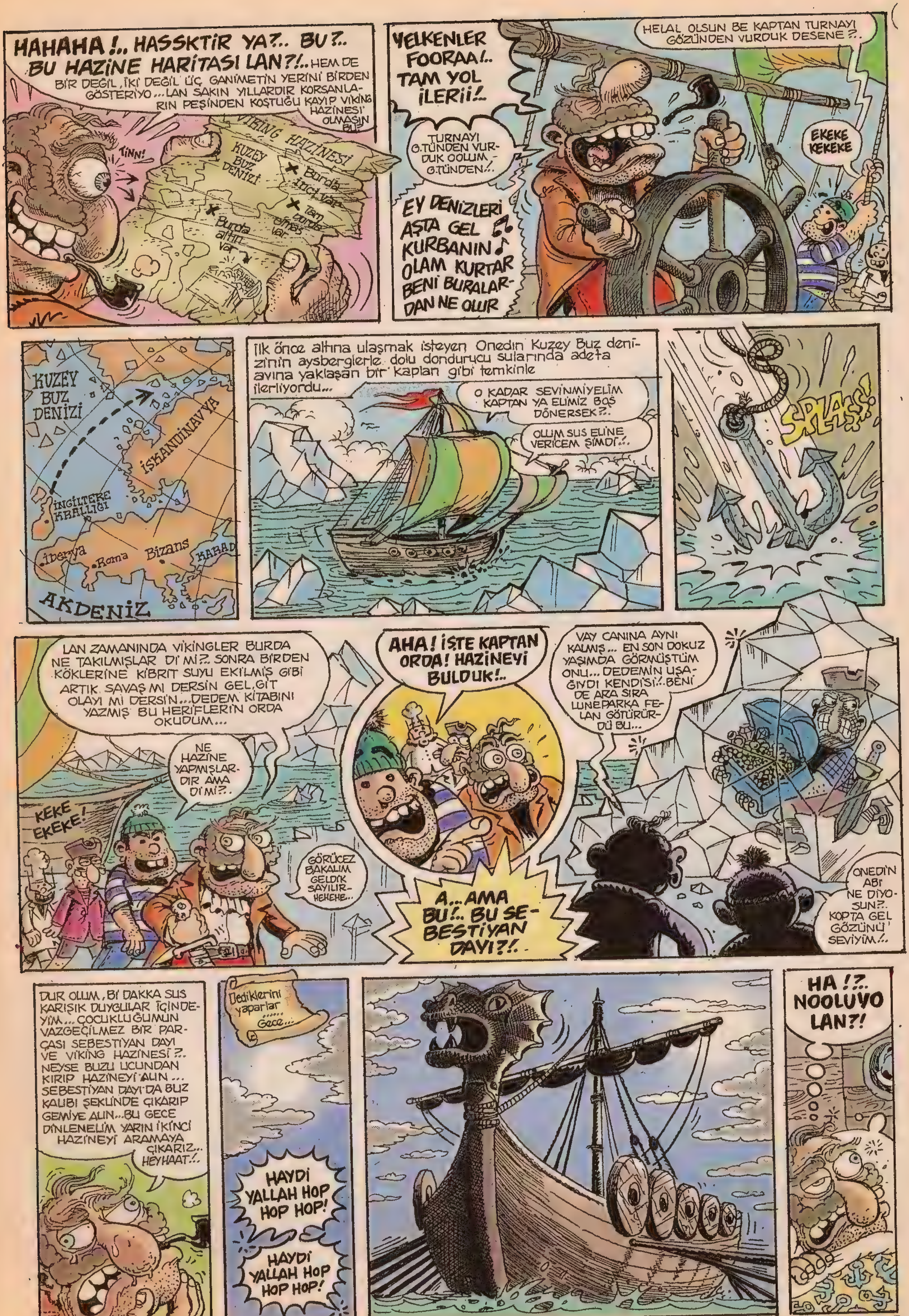

HAHAHA !.. HASSKTİR YA?.. BU?.. BU HAZİNE HARİTASI LAN?!.. HEM DE BİR DEĞİL, İKİ DEĞİL ÜÇ GANİMETİN YERİNİ BİRDEN GÖSTERİYO... LAN SAKIN YILLARDIR KORSANLARIN PEŞİNDEN KOŞTUĞU KAYIP VİKİNG HAZİNESİ OLMASIN BU?
TİNN!
VİKİNG HAZİNESİ
KUZEY BUZ DENİZİ
Burda inci var
Burda altın var
YELKENLER FOORAA!.. TAM YOL İLERİİ!..
TURNAYI G.TÜNDEN VURDUK OOLUM G.TÜNDEN!..
EY DENİZLERİ AŞTA GEL KURBANIN OLAM KURTAR BENİ BURALARDAN NE OLUR
HELAL OLSUN BE KAPTAN TURNAYI GÖZÜNDEN VURDUK DESENE?..
EKEKE KEKEKE
KUZEY BUZ DENİZİ
İSKANDİNAVYA
İNGİLTERE KRALLIĞI
İberya
Roma
Bizans
KARADENİZ
AKDENİZ
İlk önce altına ulaşmak isteyen Onedin Kuzey Buz denizinin aysberglerle dolu dondurucu sularında adeta avına yaklaşan bir kaplan gibi temkinle ilerliyordu...
O KADAR SEVİNMİYELİM KAPTAN YA ELİMİZ BOŞ DÖNERSEK?..
OLUM SUS ELİNE VERİCEM ŞİMDİ!..
SPLAŞŞ!
LAN ZAMANINDA VİKİNGLER BURDA NE TAKILMIŞLAR Dİ Mİ?.. SONRA BİRDEN KÖKLERİNE KİBRİT SUYU EKİLMİŞ GİBİ ARTIK SAVAŞ MI DERSİN GEL, GİT OLAYI MI DERSİN... DEDEM KİTABINI YAZMIŞ BU HERİFLERİN ORDA OKUDUM...
NE HAZİNE YAPMIŞLARDIR AMA Dİ Mİ?..
KEKE EKEKE!
GÖRÜCEZ BAKALIM GELDİK SAYILIR HEHEHE...
AHA! İŞTE KAPTAN ORDA! HAZİNEYİ BULDUK!..
A... AMA BU!.. BU SEBESTİYAN DAYI?!.
VAY CANINA AYNI KALMIŞ... EN SON DOKUZ YAŞIMDA GÖRMÜŞTÜM ONU... DEDEMİN UŞAĞIYDI KENDİSİ!.. BENİ DE ARA SIRA LUNEPARKA FELAN GÖTÜRÜRDÜ BU...
ONEDİN ABİ NE DİYOSUN?.. KOPTA GEL GÖZÜNÜ SEVİYİM!..
DUR OLUM, Bİ DAKKA SUS KARIŞIK DUYGULAR İÇİNDEYİM... ÇOCUKLUĞUMUN VAZGEÇİLMEZ BİR PARÇASI SEBESTİYAN DAYI VE VİKİNG HAZİNESİ?.. NEYSE BUZU UCUNDAN KIRIP HAZİNEYİ ALIN... SEBESTİYAN DAYI'DA BUZ KALIBI ŞEKLİNDE ÇIKARIP GEMİYE ALIN... BU GECE DİNLENELİM YARIN İKİNCİ HAZİNEYİ ARAMAYA ÇIKARIZ... HEYHAAT!..
Dediklerini yaparlar ...... Gece...
HAYDİ YALLAH HOP HOP HOP!
HAYDİ YALLAH HOP HOP HOP!
HA!?.. NOOLUYO LAN?!

HAYDİ YALLAH HOP HOP HOP!..
HAY BİN KUNDUZ SUYU?!
BU BİR VİKİNG GEMİSİ KAPTAN!
LAN VİKİNGİ Mİ KALMIŞ MİNA KOYİM!.. YÜZYILLAR ÖNCE TARİH OLMUŞ ELEMANLAR SAKIN İNCEDEN BİRİLERİ BİZİ YİYO OLMASIN!
YOK BE ABİ, ORJİNAL BİŞEYE BENZİYO BAKSANA. ANANI!.. TAM ÜSTÜMÜZE GELİYO LAN!..
RÖÖÖHHH! HAZİNEMİZİ ÇALAN HIYAR SENSİN DEMEK?..
DERHAL ONU BİZE TESLİM EDİN YOKSA SİZİ KABAK GİBİ OYARIZ! DUYDUN MU BENİ?..
ÇIKSANA OLUM ORDAN NE SAKLANIYOSUN? KİME DİYORUM KOCA KAFA HAZİNEMİZİ VER!..
A..ABİ HAZİNE FELAN YOK BİZ DE Bİ YANLIŞLIK OLMASIN?!..
SVİSS!
LAN Bİ DE YALAN SÖYLÜYO!.. DOĞRAYAYIM LAN SENİ ŞİMDİ KITIR KITIR! HA?..
DU...DUR TAMAM HAZİNE AŞAĞIDA HEMEN GETİRİYORUM!..
HAH ŞÖYLE!
ŞİMDİ ZKTİM EBENİ ÇAM YARMASI! SUSTALI KILICIM SENİN İCABINA BAKAR!..
ŞLAK!
SVİSSS GÜÜP!..
SVİSSLEE!
AL!
PİNG! Herif aniden kaybol!..
?!
LAN?! LAN NEREYE KAYBOLDU LAN BU HERİF ŞİMDİ?!.. NOOLUYO LAN RÜYA MI GÖRÜYORUZ YOKSA?
HA?!.. LAN GEMİ DA KAYBOLDU... KA... KAPTAN BAKSANA!..
PİNG! Gemi sırra kadem bas!..
HA? NE?
HASKTR! LAN GEMİ NERDE?!.. HERİF NEREYE KAYBOLDU? ÇOK TIRSTIM BEN HEMEN GERİ DÖNELİM ZKMİŞİM HAZİNESİNİ!..
YOK ABİ TIRSMA ÇAKTIM BEN DURUMU!..
NEYİ ÇAKTIN LAN?
BAK ABİ! İŞTE HAYALET GEMİ BU! BİR VİKİNG EFSANESİNE GÖRE HAZİNELERİNİ ALMAK İÇİN GELENLERİ HAYALETLERLE KORKUTARAK KAÇIRIRLARMIŞ... AMA HELAL OLSUN KAPTAN CESARETİN SAYESİNDE MUAMMAYI ÇÖZMÜŞ OLDUK!..
VAY CANINA DEMEKTEN KENDİMİ ALAMIYORUM... VAY CANINA!..
HAZİNE İLELEBET ARTIK BİZİMDİR KAPTAN! TİHEYT!

BU MACERANIN SONU...

custun@lombak.com

-İyi günler abi beni gittiğin yere götürür müsün ?/
-NASIL YANİ ?/.
-Yani nereye olursa oraya/. Ben bir yolculuğa çıktım ve yol almaktır amacım/. Önceden belirlenmiş bir yere gitmek değil/
-BELKİ BEN SENİN HİÇ GİTMEK İSTEMEYECEĞİN BİR YERE GİDİYORUMDUR/.
-Bu dünyada benim hiç gitmek istemeyeceğim bir yer yoktur/.
-ATLA O ZAMAN/.
mavi
34 SML 68
İSMAİL
(Hasta ruh.)
klik!..
SON
ALPAY ERDEM
SE! SEN FELÇ DEĞİL MİYDİN?.
Görmeliydin Melahat'ın kocasının o halini/.
Kuyruğunu nasıl da apış arasına soktuğunu itoğlu itin/.
Rüzgar gibi esip... ki ben estim mi lodos rüzgarı gibi eserim/.
..bindim tepesine/..
Mübarek kurban bayramında nasıl da böğürte böğürte boğazlıyorlar o kurbanlıkları keskin keskin bıçaklarla!
Ööyle boğazladım g.t vereni/.
Patiska çarşaflar gibi yırttım boynunu/. Oluk oluk akıttım kanını/.
Aldım canını/.
Mına koyduumun
Mına koyduumun/.
Fakat ?/.
BIRAK HAYVAN ONU BIRAK HAYVAN ÖLDÜRDÜN ONU/.
BIRAK HAYVAAAN!..
Karımdı bu/. Benim herşeyim/. Sonsuz aşkım/ Diğer yarım/.
Kolundan tuttuğum gibi/.
12. kattan aşağı fırlattım/.

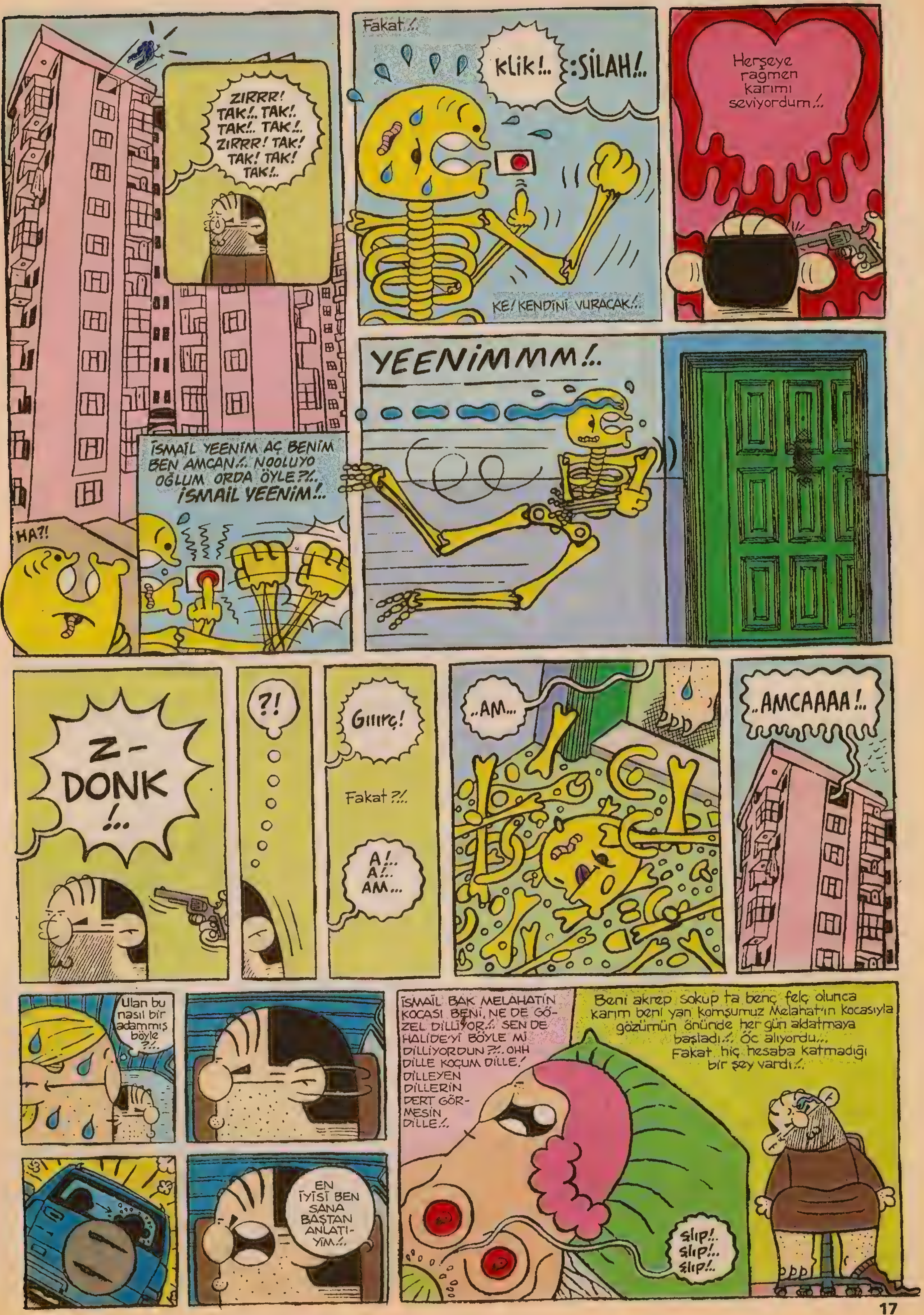
ZIRRR! TAK!.. TAK!. TAK!.. TAK!.. ZIRRR! TAK! TAK! TAK! TAK!..
Fakat!..
klik!..
:SİLAH!..
KE! KENDİNİ VURACAK!..
Herşeye rağmen karımı seviyordum!..
İSMAİL YEENİM AÇ BENİM BEN AMCAN!.. NOOLUYO OĞLUM ORDA ÖYLE?!.. İSMAİL YEENİM!..
HA?!
YEENİMMMM!..
Z-DONK!..
?!
Gıırç!
Fakat?!..
A!.. A!.. AM...
..AM...
..AMCAAAA!..
Ulan bu nasıl bir adammış böyle?!..
EN İYİSİ BEN SANA BAŞTAN ANLATIYIM!..
İSMAİL BAK MELAHATIN KOCASI BENİ, NE DE GÖZEL DİLLİYOR!.. SEN DE HALİDE'Yİ BÖYLE Mİ DİLLİYORDUN?!.. OHH DİLLE KOÇUM DİLLE! DİLLEYEN DİLLERİN DERT GÖRMESİN DİLLE!..
Beni akrep sokup ta benç felç olunca karım beni yan komşumuz Melahat'ın kocasıyla gözümün önünde her gün aldatmaya başladı!.. Öc alıyordu... Fakat hiç hesaba katmadığı bir şey vardı!..
slıp!.. slıp!.. slıp!..

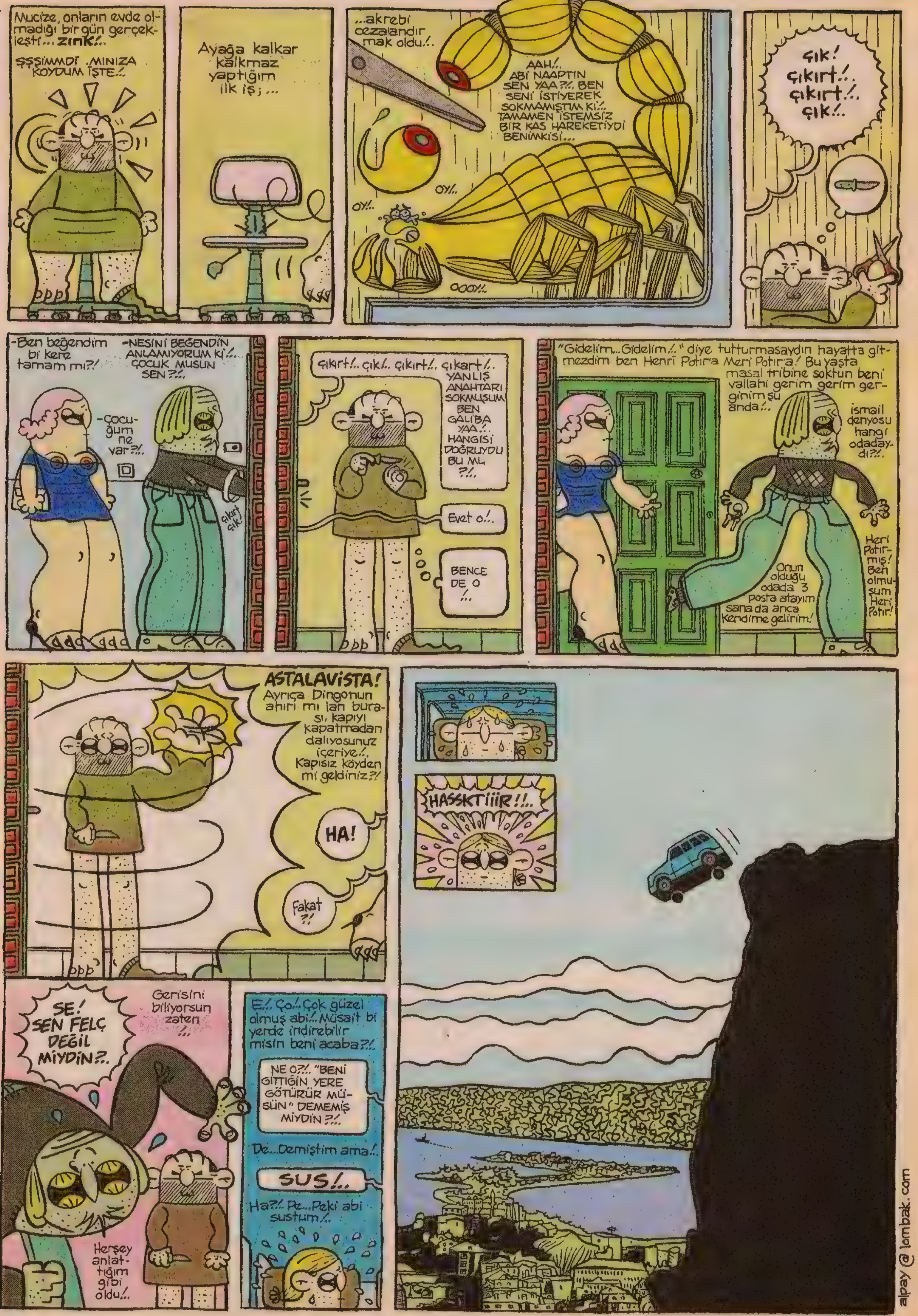

Mucize, onların evde olmadığı bir gün gerçekleşti... zınk!..
ŞŞŞİMMDİ MINIZA KOYDUM İŞTE!..
Ayağa kalkar kalkmaz yaptığım ilk iş; ...
...akrebi cezalandırmak oldu!..
AAH!.. ABİ NAAPTIN SEN YAA?!.. BEN SENİ İSTİYEREK SOKMAMIŞTIM Kİ!.. TAMAMEN İSTEMSİZ BİR KAS HAREKETİYDİ BENİMKİSİ...
OY!..
OY!..
OOOY!..
çık! çıkırt!.. çıkırt!.. çık!..
-Ben beğendim bi kere tamam mı?!
-NESİNİ BEĞENDİN ANLAMIYORUM Kİ!.. ÇOCUK MUSUN SEN?!..
-çocuğum ne var?!..
çıkırt çık!
çıkırt!.. çık!.. çıkırt!.. çıkart!..
YANLIŞ ANAHTARI SOKMUŞUM BEN GALİBA YAA!.. HANGİSİ DOĞRUYDU BU MU?!..
Evet o!..
BENCE DE O !..
"Gidelim...Gidelim!.." diye tutturmasaydın hayatta gitmezdim ben Henri Potir'a Meri Potır'a! Bu yaşta masal tribine soktun beni vallahi gerim gerim gerginim şu anda!..
ismail denyosu hangi odadaydı?!..
Onun olduğu odada 3 posta atayım sana da anca kendime gelirim!
Heri Potirmış! Ben olmuşum Heri Potır!
ASTALAVİSTA!
Ayrıca Dingonun ahırı mı lan burası, kapıyı kapatmadan dalıyosunuz içeriye!.. Kapısız köyden mi geldiniz?!
HA!
Fakat ?!
HASSKTİİİR!!..
SE! SEN FELÇ DEĞİL MİYDİN?!..
Gerisini biliyorsun zaten !..
E!.. Ço!.. Çok güzel olmuş abi!.. Müsait bi yerde indirebilir misin beni acaba?!.
NE O?!.. "BENİ GİTTİĞİN YERE GÖTÜRÜR MÜSÜN" DEMEMİŞ MİYDİN?!..
De...Demiştim ama!..
SUS!..
Ha?!.. Pe...Peki abi sustum!..
Herşey anlattığım gibi oldu!..
Bitti
alpay @ lombak.com

YERALTI ÖYKÜLERİ "teyzem"

ERSİN KARABULUT

BABAM EN SONUNDA ANNEMİN YOĞUN ISRARLARI ÜZERİNE BU TÜR HASTALIKLARDA UZMAN Bİ DOKTOR TUTTU...
ARADAN BAYAA Bİ ZAMAN GEÇTİ...
AMA TEYZEM İYİLEŞECEĞİ YERDE DAHA ACAİP ŞEYLER YAPMAYA BAŞLADI...
...BİGÜN, EVE GELEN TEMİZLİKÇİ KADINI CAMLARI SİLERKEN AAŞAĞI İTTİ...
MESELA DURUP DURURKEN EVDEKİ BARDAĞI ÇANAĞI, VAZOLARI MAZOLARI KASTEN DÜŞÜRÜP KIRIYODU...
AY AY AV! NOOLUYO BE..
ABLAA!
DOKTOR BUNLARIN TEDAVİNİN YAN ETKİSİ OLDUĞUNU, GEÇECEĞİNİ FALAN SÖYLEDİ...
...AMA GEÇMEDİ...
AYOL ÇILDIRDI KADIN!..
...TEYZEM BAYAA Bİ ZARAR VERDİKTEN SONRA BUNA NEY'İN YOLAÇTIĞINI ANLADIK.
...BABAMIN TUTTUĞU SÖZDE DOKTOR EVE GELDİĞİNDE HER SEANSTA TEYZEMİN ÖNÜNE FARKLI BOYUTLARDA TAŞLAR KOYUP, İTMESİNİ İSTİYODU...BEYİN EGZERSİZİ MİYMİŞ NEYMİŞ BİLMİYORUM...
HADİ ABLA HADİ... GAYRET ET, BİRAZ BE.
İT!
...AMA İŞTE DOKTORUN SÖYLEDİĞİ HER "İT" KOMUTU TEYZEMİN BEYNİNE FARKLI ZAMANLARDA MESAJ VERDİĞİ İÇİN KADIN MANTIKLI YA DA MANTIKSIZ DİYE AYIRDETMEDEN GÖREVİNİ YERİNE GETİRİYO TABİİ...
İT!
VİLEDA
...TEDAVİYİ HEMEN DURDURDULAR... DOKTORA VERİLEN ONCA PARA DA HİÇ Bİ BOKA YARAMADI. HATTA BABAM AZ DAHA ADAMI DÖVÜYODU...
...BİGÜN ANNEM TEYZEMİ DIŞARI ÇIKARTMAK ZORUNDA KALMIŞ...
...DÖNERKEN ELİNDE POŞETLER VARMIŞ GALİBA...
YOLDA KARŞIDAN KARŞIYA GEÇERKEN DURUMU UNUTUP, TEYZEME...
ABLA, KOLUMU TUT! BIRAKMA SAKIN!
DEYİVERMİŞ...

"İNSAN VÜCUDU BENCE BÜTÜN OLMALI... PARÇALANMIŞ Bİ VÜCUDU HİÇ ESTETİK BULMUYORUM." - KATİL ÖRDEK - 23.5.2001

ersin@lombak.com

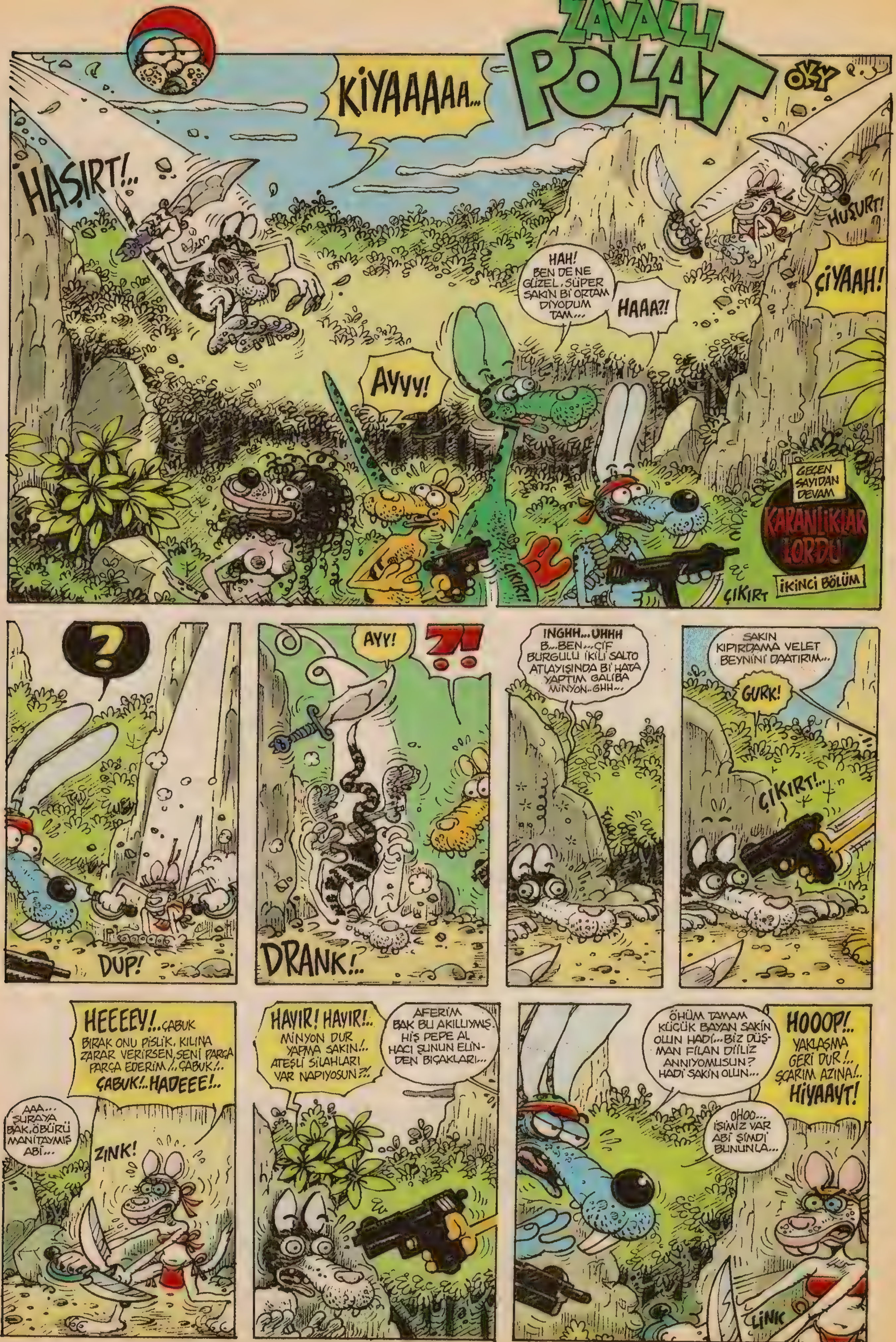
ZAVALLI POLAT
OKY
KiYAAAAA...
HASIRT!..
HUŞURT!
ÇiYAAH!
HAH! BEN DE NE GÜZEL, SÜPER SAKİN Bİ ORTAM DİYODUM TAM...
HAAA?!
AYYY!
ÇIKIRT!
ÇIKIRT
GEÇEN SAYIDAN DEVAM
KARANLIKLAR LORDU
İKİNCİ BÖLÜM
?
DUP!
AYY!
?!
DRANK!..
INGHH...UHHH B...BEN...ÇİF BURGULU İKİLİ SALTO ATLAYIŞINDA Bİ HATA YAPTIM GALİBA MİNYON..GHH...
SAKIN KIPIRDAMA VELET BEYNİNİ DAATIRIM...
GURK!
ÇIKIRT!..
HEEEEY!..ÇABUK BIRAK ONU PİSLİK. KILINA ZARAR VERİRSEN, SENİ PARÇA PARÇA EDERİM!..ÇABUK!.. ÇABUK!..HADEEE!..
AAA... ŞURAYA BAK, ÖBÜRÜ MANİTAYMIŞ ABİ...
ZINK!
HAYIR! HAYIR!.. MİNYON DUR YAPMA SAKIN!.. ATEŞLİ SİLAHLARI VAR NAPIYOSUN?!
AFERİM BAK BU AKILLIYMIŞ. HİŞ PEPE AL HACI ŞUNUN ELİNDEN BIÇAKLARI...
ÖHÜM TAMAM KÜÇÜK BAYAN SAKİN OLUN HADİ... BİZ DÜŞMAN FİLAN DİİLİZ ANNIYOMUSUN? HADİ SAKİN OLUN...
HOOOP!.. YAKLAŞMA GERİ DUR!.. ŞÇARIM AZINA!.. HİYAAYT!
OHOO... İŞİMİZ VAR ABİ ŞİMDİ BUNUNLA...
LİNK

HIŞŞ... SÖYLE LAN ŞUNA HADİ...BİŞİY YAPMIYCAZ, İNDİRSİN ŞU BIÇAKLARI ARTIK... KENDİMİZİ KORUDUK BİZ SADECE...
PEKİ ABİ... HEMMEN... SÖYLÜYOM... MİNYON HADİ BAK DUYDUN ABİYİ BIRAK ARTIK BİŞİY YAPMIYCAKLARMIŞ... İNDİR ŞUNLARI... SAKİNLEŞ LÜTFEN...
HIRÇIN MANİTAYMIŞ DİMİ ABİ?!.
AYAYAY BACAK KADAR KIZSIN NE İŞİN VAR SENİN O BIÇAKLARLA YAA... HADİ GÜZELİM SAKİN OL, KESİCEKSİN ŞİMDİ BİYERLERİNİ! HIŞŞ HADİ BAKIİM!..
EEEHH!.. SUSUN BEE!.. BANA ÇOCUK MUAMELESİ YAPMAYIN YETER. BIÇAKLARI İNDİRMEMİ İSTİYOSANIZ, ÇEKİN O SİLAHI ABİMİN KAFASINDAN!..
AY HADİ MİNYON ATEŞLİ SİLAHLARI VAR GÖRMÜYO MUSUN KORKUYORUM YAAA!
NE MALUM KARDEŞİM BİŞİY YAPMIYCAKLARI...
ALLA ALLA...
Biraz sonra..
HEP SENİN YÜZÜNDEN DOĞRU DÜRÜST ATLASAYDIN BUNLARIN HİÇ BİRİ OLMAZDI MIZ MIZ...
YA NE BİLİİM BE. CİFLİ SALTOYLA ATLAYIP.. ELEMANLARIN GÖZÜNÜ KORKUTCAKTIM İŞTE... BAKSANA SALTO İÇİN GERİYE Mİ, İLERİ Mİ ABANIYODUK KAFAM KARIŞTI.
ÖFF!.. YETER MIZMIZ.. BOK ETTİN İŞTE HERŞEYİ KONUYU DEĞİŞTİRME...
AY NE KONUYU DEĞİŞTİRCEM BEE. HEM BAK BOŞ YERE SALDIRMIŞIŞ Bİ KERE...DÜŞMAN DİİLLERMİŞ...
NERDEN BİLİYON NE MALUM!..
HİŞŞ ABİ NİHAYET SEVİMLİ BİRİLERİNE RASLADIK DİMİ... ŞUNLARA BAK! HİHİHİ!..
OHOOO BAKIYORUM, KEYFİN YERİNDE TRAVİS BEY... POLAT'I KAYBETTİĞİNİ NE ÇABUK UNUTTUN HIYARAAA! HİHİHIY MİŞ!..
GURK!
Bakınız Geçen sayı...
YARIM SAATE KADAR POLAT BULUNMAZSA BU SON MERMİLERİ GÖTÜNE BOŞALTMAYANIN MINA KOYİİM!
Biraz ilerde..
PURHK HURRR.. HISSS
GURHHK GURRR HISSS PURRRK...
ZZZZZ
ÇAAT!
PURRK PURRHHHSS.. HURRRR
RRRURR
RRRRRR
HURR
RRRUR
HURR
RRRR
RRRR
HURRRRRRR
CORK CORK CORK
RUHHRRR RRRR.. PURHHKSS SSHHH... SHHH... RRRRRR. SHHH... HH...
HADİ MİNYON SURAT ASMA ARTIK..OLDU İŞTE Bİ KERE...HEM BU ELEMANLAR KÖTÜ BİRİLERİNE BENZEMİYORLAR BOŞ YERE ÖLDÜRECEKTİK ZATEN...
AY AY AY.. BOŞ YERE ÖLDÜRECEK MİŞİZ..SEN Mİ YAPICAKTIN YANİ BÖYLE BİŞİYİ. HA HAYT!..
ÖHÜM HİŞŞ..ÇOCUKLAR PARDON MUHABBETİNİZİ BÖLÜYORUM AMA BİŞİY SORCAM...
MİNYOOON!..
NE BEE! KONUŞMUYOM, SENİNLE BEN.

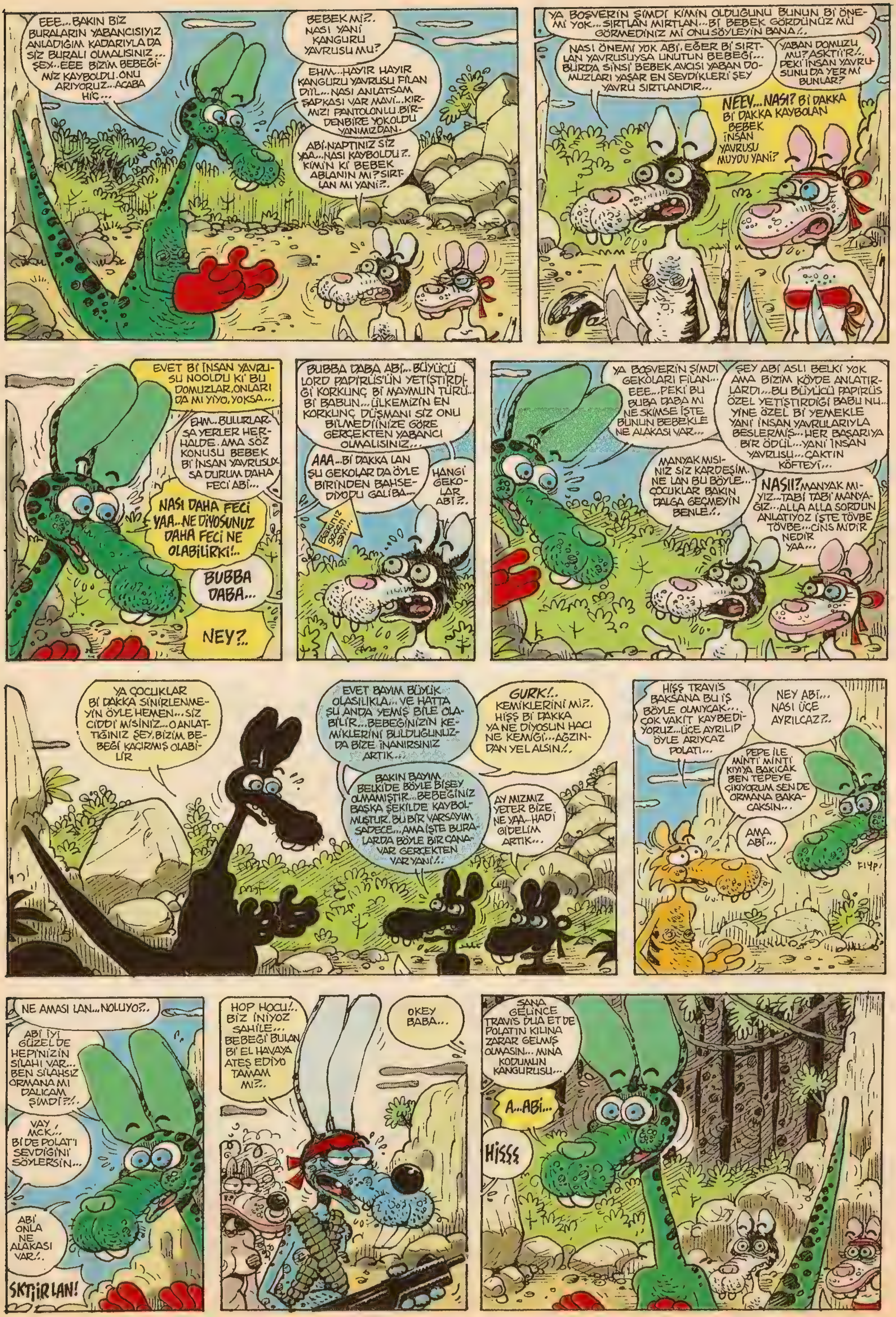

EEE...BAKIN BİZ BURALARIN YABANCISIYIZ ANLADIĞIM KADARIYLA DA SİZ BURALI OLMALISINIZ... ŞEY...EEE BİZİM BEBEĞİMİZ KAYBOLDU..ONU ARIYORUZ...ACABA HİÇ...
BEBEK Mİ?.. NASI YANİ KANGURU YAVRUSU MU?
EHM...HAYIR HAYIR KANGURU YAVRUSU FİLAN DİİL...NASI ANLATSAM ŞAPKASI VAR MAVİ...KIRMIZI PANTOLONLU.BİRDENBİRE YOKOLDU YANIMIZDAN.
ABİ.NAPTINIZ SİZ YAA...NASI KAYBOLDU?.. KİMİN Kİ BEBEK ABLANIN MI?SIRTLAN MI YANİ?..
YA BOŞVERİN ŞİMDİ KİMİN OLDUĞUNU BUNUN Bİ ÖNEMİ YOK...SIRTLAN MIRTLAN...Bİ BEBEK GÖRDÜNÜZ MÜ GÖRMEDİNİZ Mİ ONU SÖYLEYİN BANA!..
NASI ÖNEMİ YOK ABİ, EĞER Bİ SIRTLAN YAVRUSUYSA UNUTUN BEBEĞİ... BURDA SİNSİ BEBEK AVCISI YABAN DOMUZLARI YAŞAR EN SEVDİKLERİ ŞEY YAVRU SIRTLANDIR...
YABAN DOMUZU MU?ASKTİİR!.. PEKİ İNSAN YAVRUSUNU DA YER Mİ BUNLAR?
NEEY...NASI? Bİ DAKKA Bİ DAKKA KAYBOLAN BEBEK İNSAN YAVRUSU MUYDU YANİ?
EVET Bİ İNSAN YAVRUSU NOOLDU Kİ BU DOMUZLAR,ONLARI DA MI YİYO,YOKSA...
EHM...BULURLARSA YERLER HERHALDE.AMA SÖZ KONUSU BEBEK Bİ İNSAN YAVRUSUYSA DURUM DAHA FECİ ABİ...
NASI DAHA FECİ YAA...NE DİYOSUNUZ DAHA FECİ NE OLABİLİRKİ!..
BUBBA DABA...
NEY?..
BUBBA DABA ABİ...BÜYÜCÜ LORD PAPİRÜS'ÜN YETİŞTİRDİĞİ KORKUNÇ Bİ MAYMUN TÜRÜ.. Bİ BABUN...ÜLKEMİZİN EN KORKUNÇ DÜŞMANI SİZ ONU BİLMEDİİNİZE GÖRE GERÇEKTEN YABANCI OLMALISINIZ...
AAA...Bİ DAKKA LAN ŞU GEKOLAR DA ÖYLE BİRİNDEN BAHSEDİYODU GALİBA...
Bakınız geçen sayı...
HANGİ GEKOLAR ABİ?..
YA BOŞVERİN ŞİMDİ GEKOLARI FİLAN... EEE...PEKİ BU BUBA DABA MI NE SKİMSE İŞTE BUNUN BEBEKLE NE ALAKASI VAR...
ŞEY ABİ ASLI BELKİ YOK AMA BİZİM KÖYDE ANLATIRLARDI...BU BÜYÜCÜ PAPİRÜS ÖZEL YETİŞTİRDİĞİ BABUNU... YİNE ÖZEL Bİ YEMEKLE YANİ İNSAN YAVRULARIYLA BESLERMİŞ...HER BAŞARIYA BİR ÖDÜL...YANİ İNSAN YAVRUSU...ÇAKTIN KÖFTEYİ...
MANYAK MISINIZ SİZ KARDEŞİM. NE LAN BU BÖYLE... ÇOCUKLAR BAKIN DALGA GEÇMEYİN BENLE!..
NASI!? MANYAK MIYIZ...TABİ TABİ MANYAĞIZ...ALLA ALLA SORDUN ANLATIYOZ İŞTE TÖVBE TÖVBE...CİNS MİDİR NEDİR YAA...
YA ÇOCUKLAR Bİ DAKKA SİNİRLENMEYİN ÖYLE HEMEN...SİZ CİDDİ MİSİNİZ...O ANLATTIĞINIZ ŞEY,BİZİM BEBEĞİ KAÇIRMIŞ OLABİLİR
EVET BAYIM BÜYÜK OLASILIKLA...VE HATTA ŞU ANDA YEMİŞ BİLE OLABİLİR...BEBEĞİNİZİN KEMİKLERİNİ BULDUĞUNUZDA BİZE İNANIRSINIZ ARTIK...
GURK!.. KEMİKLERİNİ Mİ?.. HIŞŞ Bİ DAKKA YA NE DİYOSUN HACI NE KEMİĞİ...AĞZINDAN YEL ALSIN!..
BAKIN BAYIM BELKİDE BÖYLE BİŞEY OLMAMIŞTIR...BEBEĞİNİZ BAŞKA ŞEKİLDE KAYBOLMUŞTUR.BU BİR VARSAYIM SADECE...AMA İŞTE BURALARDA BÖYLE BİR CANAVAR GERÇEKTEN VAR YANİ!..
AY MIZMIZ YETER BİZE NE YAA...HADİ GİDELİM ARTIK...
HIŞŞ TRAVİS BAKSANA BU İŞ BÖYLE OLMIYCAK... ÇOK VAKİT KAYBEDİYORUZ...ÜÇE AYRILIP ÖYLE ARIYCAZ POLATI...
NEY ABİ... NASI ÜÇE AYRILCAZ?..
PEPE İLE MİNTİ MİNTİ KIYIYA BAKICAK BEN TEPEYE ÇIKIYORUM SEN DE ORMANA BAKACAKSIN...
AMA ABİ...
FİYP!
NE AMASI LAN...NOLUYO?..
ABİ İYİ GÜZEL DE HEPİNİZİN SİLAHI VAR... BEN SİLAHSIZ ORMANA MI DALICAM ŞİMDİ?!.
VAY MCK.!. Bİ DE POLAT'I SEVDİĞİNİ SÖYLERSİN...
ABİ ONLA NE ALAKASI VAR!..
SKTİİR LAN!
HOP HOCU!.. BİZ İNİYOZ SAHİLE... BEBEĞİ BULAN Bİ EL HAVAYA ATEŞ EDİYO TAMAM MI?..
OKEY BABA...
SANA GELİNCE TRAVİS DUA ET DE POLATIN KILINA ZARAR GELMİŞ OLMASIN... MINA KODUMUN KANGURUSU...
A...ABİ...
HİŞŞŞ

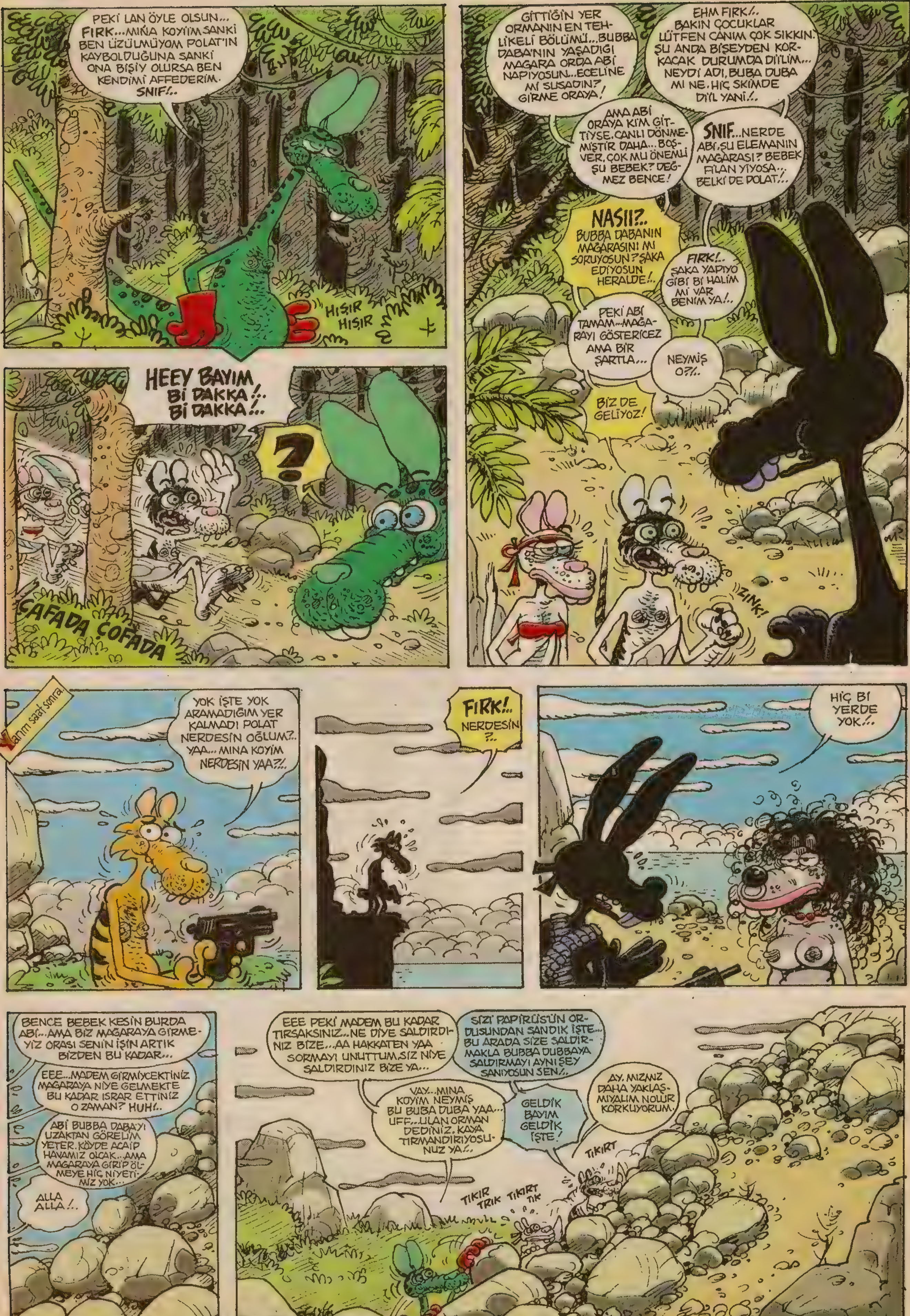
PEKİ LAN ÖYLE OLSUN... FIRK...MİNA KOYİM SANKİ BEN ÜZÜLMÜYOM POLAT'IN KAYBOLDUĞUNA SANKİ ONA BİŞİY OLURSA BEN KENDİMİ AFFEDERİM. SNİF!..
HIŞIR HIŞIR
HEEY BAYIM Bİ DAKKA!.. Bİ DAKKA!..
?
ÇAFADA ÇOFADA
GİTTİĞİN YER ORMANIN EN TEHLİKELİ BÖLÜMÜ...BUBBA DABA'NIN YAŞADIĞI MAĞARA ORDA ABİ NAPIYOSUN...ECELİNE Mİ SUSADIN? GİRME ORAYA!
EHM FIRK!.. BAKIN ÇOCUKLAR LÜTFEN CANIM ÇOK SIKKIN. ŞU ANDA BİŞEYDEN KORKACAK DURUMDA Dİ'LİM... NEYDİ ADI, BUBA DUBA MI NE. HİÇ SKİMDE Dİ'İL YANİ!..
AMA ABİ ORAYA KİM GİTTİYSE, CANLI DÖNMEMİŞTİR DAHA... BOŞVER, ÇOK MU ÖNEMLİ ŞU BEBEK? DEĞMEZ BENCE!
SNİF...NERDE ABİ, ŞU ELEMANIN MAĞARASI? BEBEK FİLAN YİYOSA... BELKİ DE POLAT!..
NASII?.. BUBBA DABANIN MAĞARASINI MI SORUYOSUN? ŞAKA EDİYOSUN HERALDE!..
FIRK!.. ŞAKA YAPIYO GİBİ Bİ HALİM Mİ VAR BENİM YA!..
PEKİ ABİ TAMAM...MAĞARAYI GÖSTERİCEZ AMA BİR ŞARTLA...
NEYMİŞ O?!..
BİZ DE GELİYOZ!
ZINK!
Yarım saat sonra
YOK İŞTE YOK ARAMADIĞIM YER KALMADI POLAT NERDESİN OĞLUM?.. YAA... MINA KOYİM NERDESİN YAA?!..
FIRK!.. NERDESİN ?..
HİÇ Bİ YERDE YOK!..
BENCE BEBEK KESİN BURDA ABİ... AMA BİZ MAĞARAYA GİRMEYİZ ORASI SENİN İŞİN ARTIK BİZDEN BU KADAR...
EEE...MADEM GİRMİYCEKTİNİZ MAĞARAYA NİYE GELMEKTE BU KADAR ISRAR ETTİNİZ O ZAMAN? HUH!..
ABİ BUBBA DABAYI UZAKTAN GÖRELİM YETER. KÖYDE ACAİP HAVAMIZ OLCAK...AMA MAĞARAYA GİRİP ÖLMEYE HİÇ NİYETİMİZ YOK...
ALLA ALLA!..
EEE PEKİ MADEM BU KADAR TIRSAKSINIZ...NE DİYE SALDIRDINIZ BİZE...AA HAKKATEN YAA SORMAYI UNUTTUM. SİZ NİYE SALDIRDINIZ BİZE YA...
SİZİ PAPİRÜS'ÜN ORDUSUNDAN SANDIK İŞTE... BU ARADA SİZE SALDIRMAKLA BUBBA DUBBAYA SALDIRMAYI AYNI ŞEY SANIYOSUN SEN!..
VAY...MINA KOYİM NEYMİŞ BU BUBA DUBA YAA... UFF...ULAN ORMAN DEDİNİZ. KAYA TIRMANDIRIYOSUNUZ YA!..
GELDİK BAYIM GELDİK İŞTE!
AY. MIZMIZ DAHA YAKLAŞMIYALIM NOLUR KORKUYORUM.
TIKIRT
TIKIR TRIK TIKIRT TIK

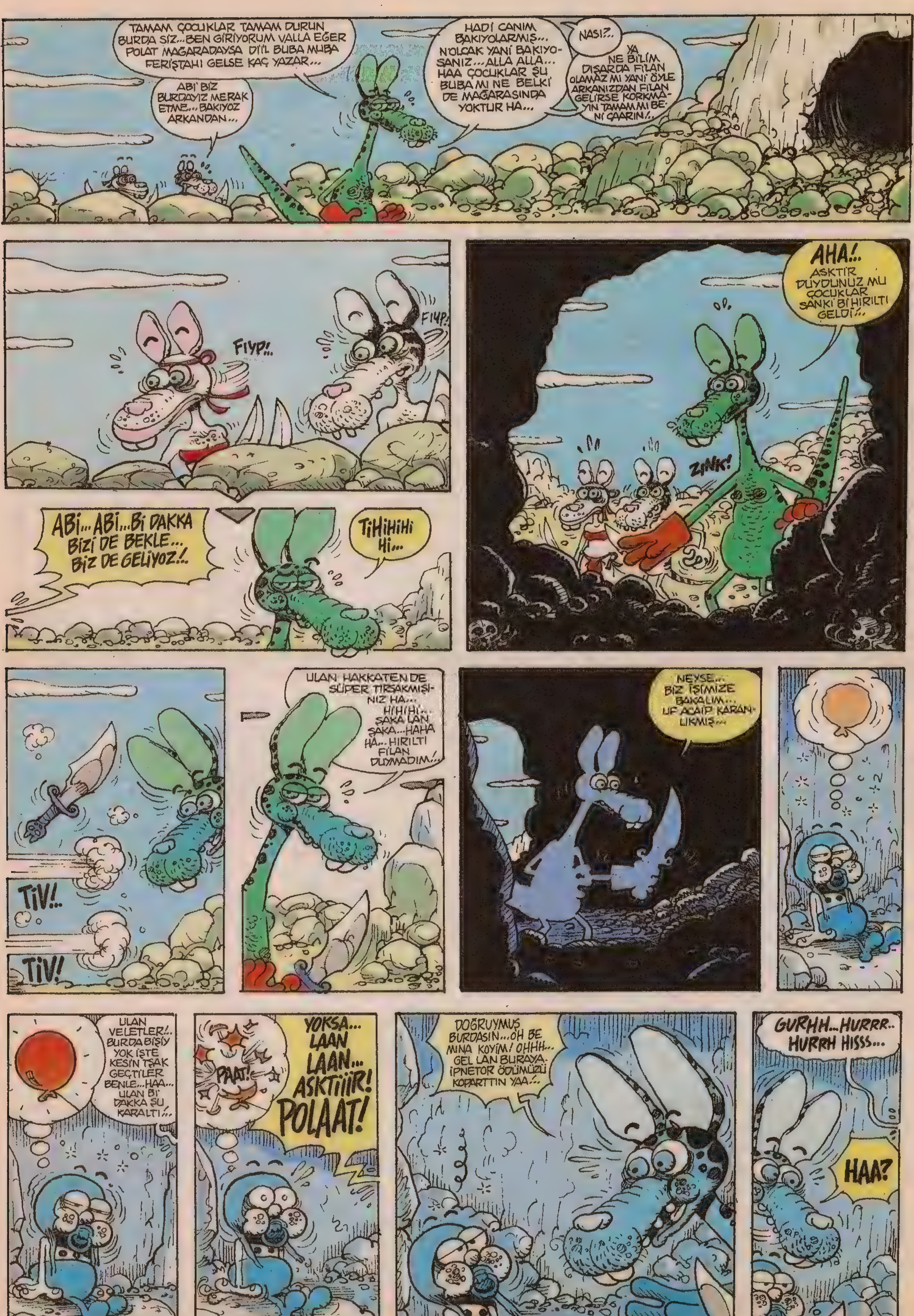
TAMAM ÇOCUKLAR TAMAM DURUN BURDA SİZ... BEN GİRİYORUM VALLA EĞER POLAT MAĞARADAYSA Dİ'İL BUBA MUBA FERİŞTAHI GELSE KAÇ YAZAR...
ABİ BİZ BURDAYIZ MERAK ETME... BAKIYOZ ARKANDAN...
HADİ CANIM BAKIYOLARMIŞ... N'OLCAK YANİ BAKIYOSANIZ... ALLA ALLA... HAA ÇOCUKLAR ŞU BUBA MI NE BELKİ DE MAĞARASINDA YOKTUR HA...
NASI?..
YA NE BİLİM DIŞARDA FİLAN OLAMAZ MI YANİ ÖYLE ARKANIZDAN FİLAN GELİRSE KORKMAYIN TAMAM MI BENİ ÇAARIN!..
FIYP!..
FIYP!..
ABİ... ABİ... Bİ DAKKA BİZİ DE BEKLE... BİZ DE GELİYOZ!..
TİHİHİHİ Hİ...
AHA!.. ASKTİR DUYDUNUZ MU ÇOCUKLAR SANKİ Bİ HIRILTI GELDİ!..
ZINK!
TİV!..
TİV!
ULAN HAKKATEN DE SÜPER TIRSAKMIŞINIZ HA... HİHİHİ... ŞAKA LAN ŞAKA... HAHAHA... HIRILTI FİLAN DUYMADIM!..
NEYSE... BİZ İŞİMİZE BAKALIM... UF ACAİP KARANLIKMIŞ...
ULAN VELETLER!.. BURDA BİŞİY YOK İŞTE KESİN TŞAK GEÇTİLER BENLE... HAA... ULAN Bİ DAKKA ŞU KARALTI!..
PAAT!
YOKSA... LAAN LAAN... ASKTİİİR! POLAAT!
DOĞRUYMUŞ BURDASIN... OH BE MINA KOYİM! OHHH... GEL LAN BURAYA. İPNETOR ÖDÜMÜZÜ KOPARTTIN YAA!..
GURHH... HURRR.. HURRH HISSS...
HAA?

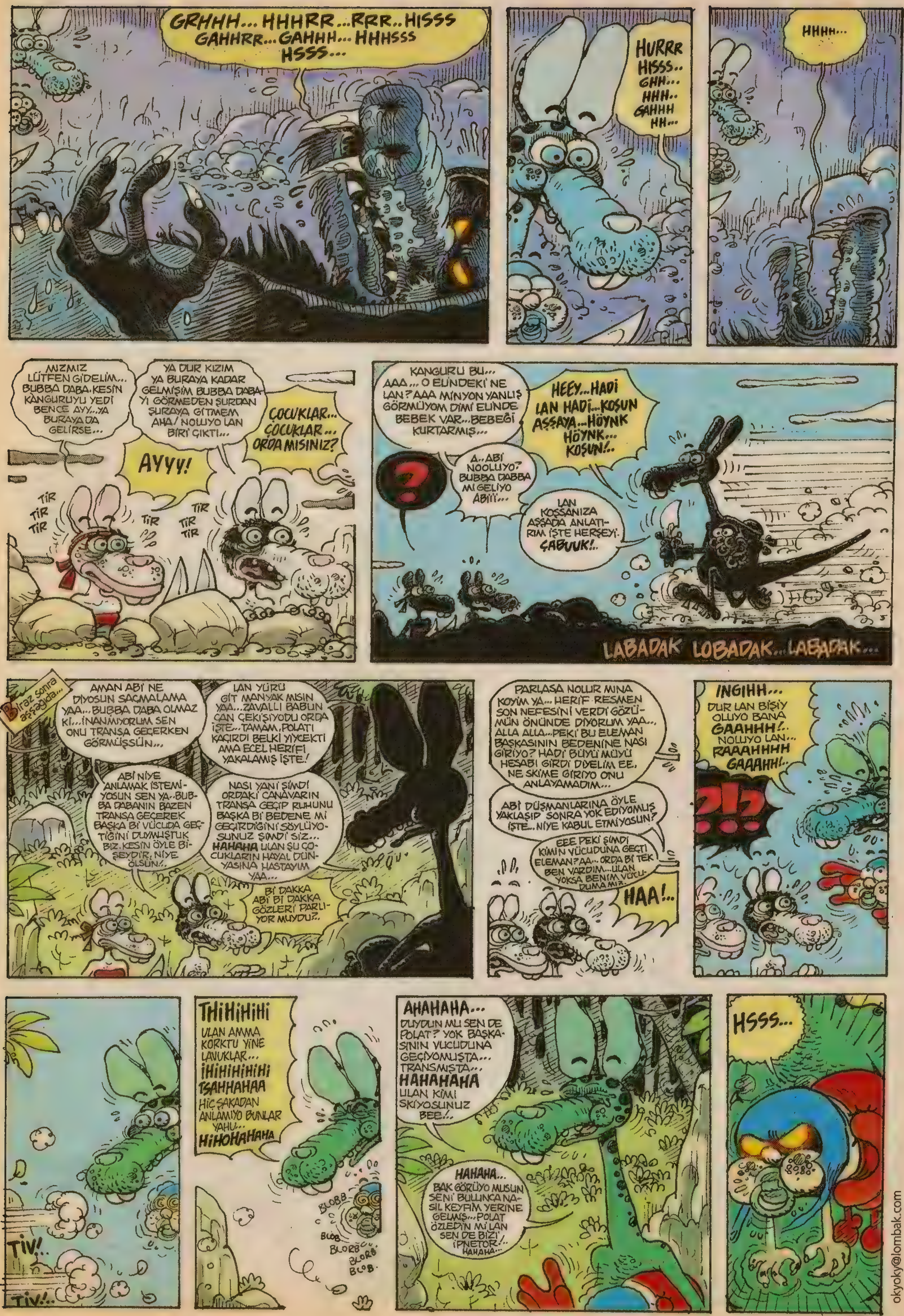

okyoky@lombak.com

İTİRAFIM VAR!

Alican Kırmızı

Epey bir aradan sonra merhaba... Yıllık iznimin bir bölümünü kullandım da... Yıllık iznimin 14 ay olması benim için çok şaşırtıcı olduğu kadar güzeldi de... Bahadır parmağıyla yaptığı hesabın yanlışlığının bugün farkına vardı ve beni arayıp; *"Lan Alican çabuk yazını yaz ve sana izin parası olarak verdiğim 15 milyarın kalanını dokunmadan geri getir!.. Anam anam battım, mahfoldum!... Mikiii çabuk dil altı hapımı getir, döt altı oldum!..."* deyince yazılarıma yeniden başlamak zorunda kaldım... İşte İtiraflarım, işte ona buna yaptığım puştluklar...

•••

Bu oldukça masum itiraf... Aslında bu itiraf, Fatih'in Konu Salakları arasına girebilecek türden bir şey... 16 yaşındayken keraneye gitmek için aklıma bir dümen gelmişti... Hani Keraneye 18 yaşından küçüklerin girmesi yasak ya, ben de kendimce şöyle bir yöntem bulmuştum. Üzerinde 18 adet mumun olduğu bir pastaya üflerken fotoğrafımı çektirmiştim. Hesapta bu fotoğraf, onsekiz yaşına girdiğimin doğum günü kutlama fotoğrafıydı... Sonra da Karaköy Keranesine cebimde fotoğrafla gitmiş kapıdaki polise fotoğrafı göstererek *"Bakın ben 18 yaşındayım, bu da ispatı..."* demiştim... Polis fotoğraftaki mumları tek tek saymaya başlamıştı. 13, 14, 15, 16 veee Onyediii?... Salak arkadaşım Hüseyin, 18 mum yerine 17 tane mum dizmiş pastaya meğer. Tabii polis de beni almamıştı içeriye...:)))

•••

Bu da masum mu masum bir pislik... Hatta pislik bile denemez. Yeğenimin dengeli beslenmesi için yaptığım küçük bir üçkağıt... Yeğenim Barış, hamburger ve makarna dışında bir şey yemeyen bir velettir... Doktoru, Barış'ın annesine mutlaka balık yemesi gerektiğini söylemiş. Ama Barış balık yemiyor. Birden aklıma Mc Donalts'ın çocukları tavladığı, *"Çocuk Menüsü"* geldi... Evet ben de biraz çocuk menüsü mantığı biraz

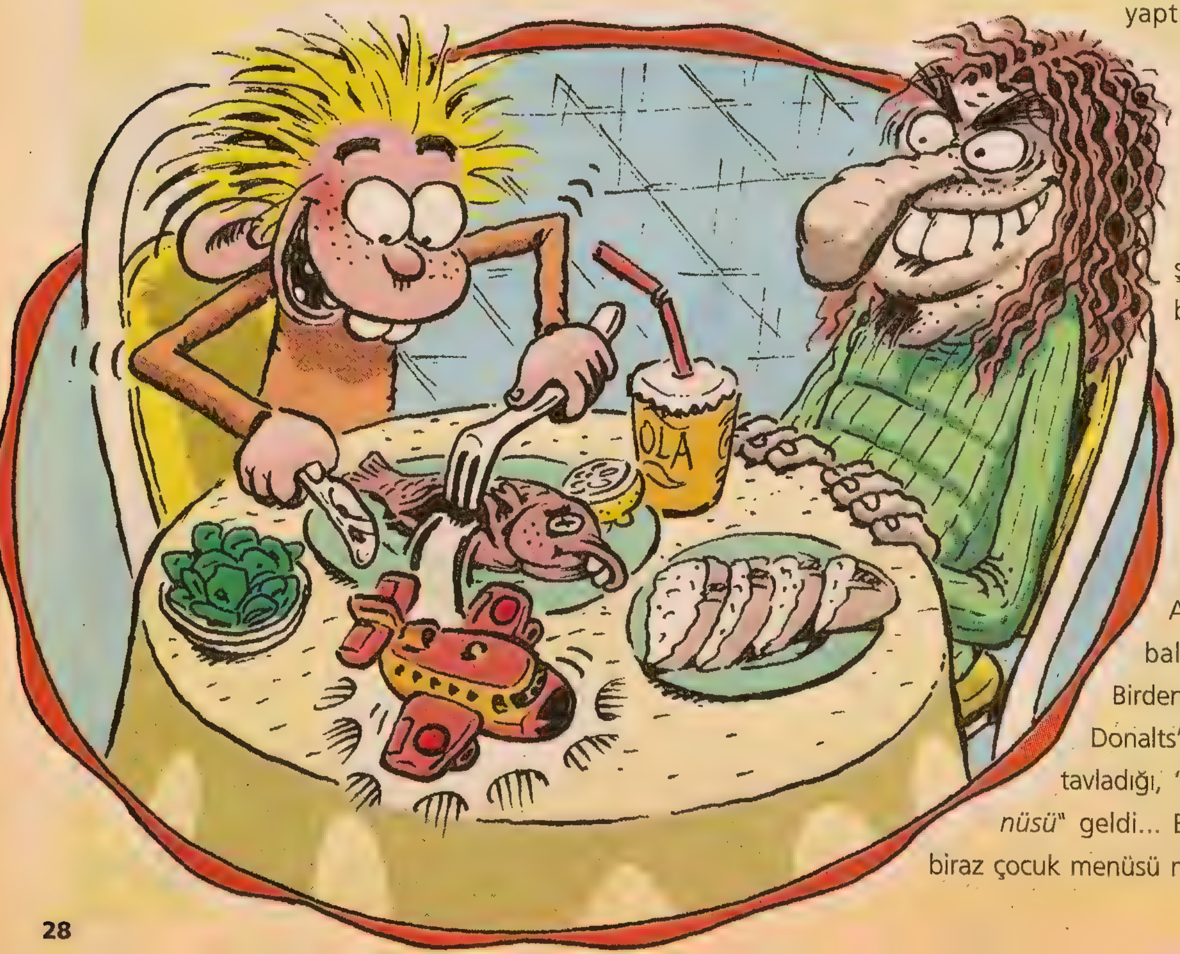

Kinder Surprise Yumurta mantığıyla yeğenim Barış'a balık yedirecektim... Pişmiş balığın içine küçük bir oyuncak sokup, yerleştirdim... Artık barış içinden oyuncak çıkan balıkları hapır hupur yiyordu...
Annesi daha sonra aynı taktiği pırasa ve bamya yedirmek için de kullanmış...:)))

•••

Annanemin okuma yazması biraz zayıftır... Gerçi iyi de olsa fark etmezdi. Çünkü bir de ayrıca Rock Müzik takip etmesi gerekecekti, bu yaptığım pisliği yememesi için... Annaneme üzerinde; "*Rock, Kurt Cobain, Nirvana*" yazan bandanayı başörtü diye vermiştim... Eğer Beşiktaş civarında sarı üzerine iri harflerle bu tür yazılar yazılı başörtüsüyle gezen yaşlı bir kadın görürseniz, bilin ki o kadının aslında rock la ilgisi yok, yar rock kafalı bir torunu var sadece...:)))

•••

Bu son geçtiğimiz Kurban Bayramı arefesinde babamın cep telefonunun çalma sesini; "*Tin tin tinimini hanım!..*" şarkısı yapıp, sabah Bayram namazı sırasında da arayıp dakikalarca çaldırmıştım...:)))

•••

Dedemin sinüzütü vardı. Bir gün deniz kıyısında balık tutmuş bir arkadaştan, yalvar yakar bir tane zargana balığı almıştım ve eve getirip dedeme, bu (*ölü*) balığın şifalı balık olduğunu söylemiştim. Dedem bütün gün o zargana balığını sinüzütüne şifalı gelecek diye tülbentle başına bağlamıştı... Akşamüstü annanem kokuya dayanamayıp, balığı dedemin kafasından çıkarttırıp çöpe atmıştı...:)))

•••

Dedeme bir türlü sigarayı bıraktıramıyorduk. Oysa doktoru mutlaka bırakması gerektiğini söylemişti... Bunun üzerine annanemin izniyle en acımasız pisliklerimden birini yaparak dedemin sigarayı bırakmasını sağlamıştım... Yaptığım pislik şöyleydi... Bir teyp kasetini, arkadaşıma radyo haberlerini okur gibi doldurtmuştum. Haberlerin bir yerinde; "*Bilim adamları sigaranın, yüzde yüz ipneliğe ve puştluğa yol açtığını ispatladılar*" dedirtmiştim... Dedem müzik setinden radyo dinler gibi bu kofti haberi dinlemiş ve o gün sigarayı bırakmıştı...:)))

•••

Sevgililer Günü'nde, benden bir sürü balonlarla yapılmış büyük kalp isteyen sevgilime, o balonlarla yapılmış kalpten almıştım, küçük bir servet ödeyerek... Ama o gün gittiğimiz sinemada çaktırmadan kürdanla patır patır patlatarak o balonları aldırdığına pişman da etmiştim...:)))

NOT:
Pislik itiraflarınızı göndermeye devam...

alican@lombak.com

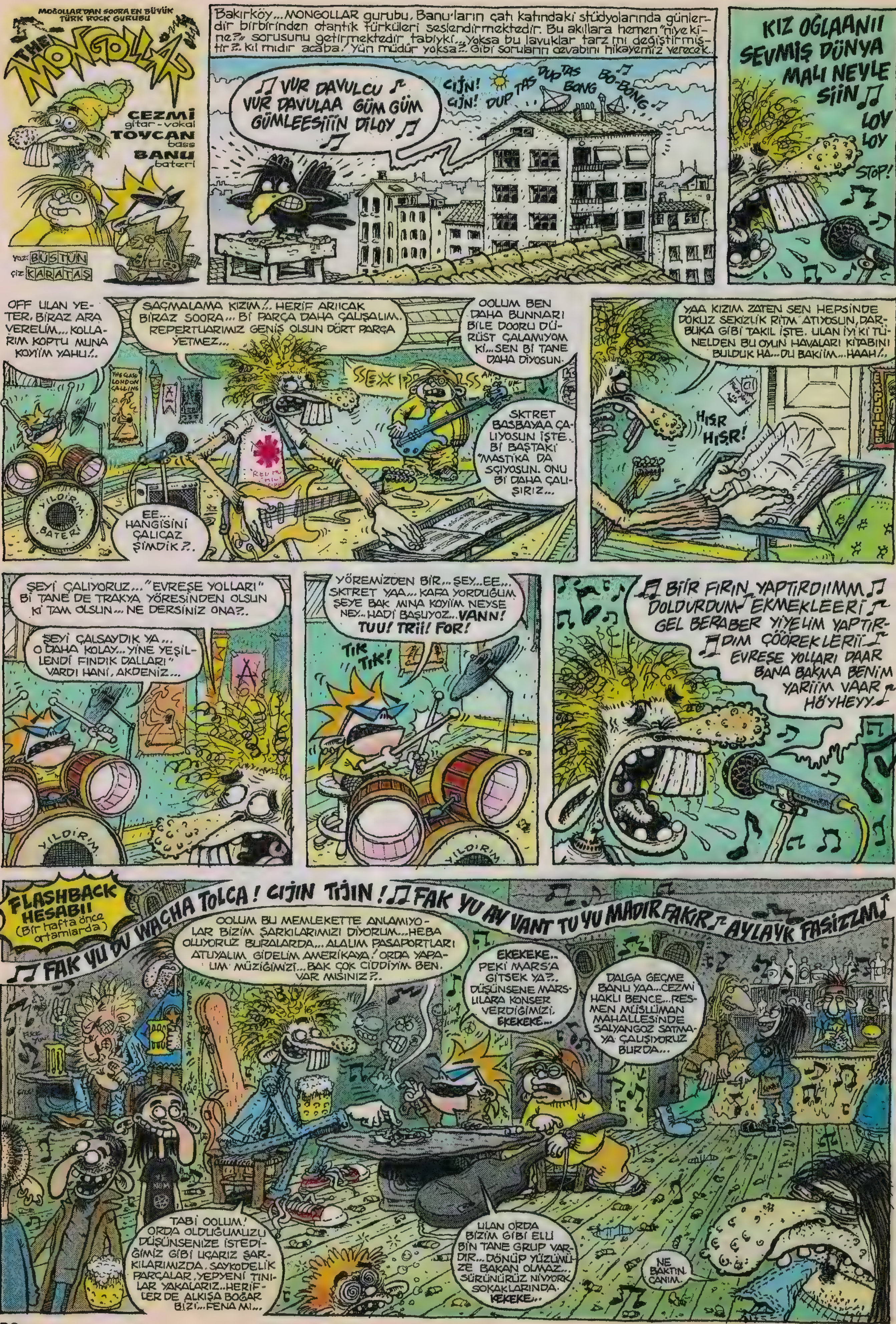
MOĞOLLAR'DAN SOORA EN BÜYÜK TÜRK ROCK GURUBU
THE MONGOLLAR
CEZMİ gitar - vokal
TOYCAN bass
BANU bateri
Yaz: BÜSTÜN
Çiz: KARATAŞ
Bakırköy... MONGOLLAR gurubu, Banu'ların çatı katındaki stüdyolarında günlerdir birbirinden otantik türküleri seslendirmektedir. Bu akıllara hemen "niye ki-ne?" sorusunu getirmektedir tabiyki... Yoksa bu lavuklar tarz mı değiştirmiştir?. Kıl mıdır acaba. Yün müdür yoksa?. Gibi soruların cevabını hikayemiz verecek..
VUR DAVULCU VUR DAVULAA GÜM GÜM GÜMLEESİİİN DİLOY
CIJN! CIJN! DUP TAS DUP TAS BONG BO-BONG
KIZ OĞLAANII SEVMİŞ DÜNYA MALI NEYLE SİİN
LOY LOY
STOP!
OFF ULAN YETER. BİRAZ ARA VERELİM... KOLLARIM KOPTU MUNA KOYİİM YAHU!..
SAÇMALAMA KIZIM!.. HERİF ARIICAK BİRAZ SOORA... Bİ PARÇA DAHA ÇALIŞALIM. REPERTUARIMIZ GENİŞ OLSUN DÖRT PARÇA YETMEZ...
OOLUM BEN DAHA BUNNARI BİLE DOORU DÜRÜST ÇALAMIYOM Kİ... SEN Bİ TANE DAHA DİYOSUN.
SKTRET BASBAYAA ÇALIYOSUN İŞTE. Bİ BAŞTAKİ "MASTİKA"DA SÇIYOSUN. ONU Bİ DAHA ÇALIŞIRIZ...
EE... HANGİSİNİ ÇALICAZ ŞİMDİK?.
YILDIRIM BATERİ
YAA KIZIM ZATEN SEN HEPSİNDE DOKUZ SEKİZLİK RİTM ATIYOSUN, DARBUKA GİBİ TAKIL İŞTE. ULAN İYİ Kİ TÜNELDEN BU OYUN HAVALARI KİTABINI BULDUK HA... DU BAKİİM... HAAH!..
HIŞR HIŞR!
ŞEYİ ÇALIYORUZ... "EVREŞE YOLLARI" Bİ TANE DE TRAKYA YÖRESİNDEN OLSUN Kİ TAM OLSUN... NE DERSİNİZ ONA?..
ŞEYİ ÇALSAYDIK YA... O DAHA KOLAY... "YİNE YEŞİLLENDİ FINDIK DALLARI" VARDI HANİ, AKDENİZ...
YÖREMİZDEN BİR... ŞEY... EE... SKTRET YAA... KAFA YORDUĞUM ŞEYE BAK MINA KOYİİM NEYSE NEY.. HADİ BAŞLIYOZ... VANN! TUU! TRİİ! FOR!
TIK TIK!
BİİR FIRIN YAPTIRDIIMM DOLDURDUM EKMEKLEERİ GEL BERABER YİYELİM YAPTIRDIM ÇÖÖREKLERİİ EVREŞE YOLLARI DAAR BANA BAKMA BENİM YARİİM VAAR HÖYHEYY
FLASHBACK HESABII (Bir hafta önce ortamlarda)
FAK YU DU WAÇHA TOLCA! CIJIN TIJIN! FAK YU AY VANT TU YU MADIR FAKIR AYLAYK FAŞİZZM!
OOLUM BU MEMLEKETTE ANLAMIYOLAR BİZİM ŞARKILARIMIZI DİYORUM... HEBA OLUYORUZ BURALARDA... ALALIM PASAPORTLARI ATUYALIM GİDELİM AMERİKAYA! ORDA YAPALIM MÜZİĞİMİZİ... BAK ÇOK CİDDİYİM BEN. VAR MISINIZ?..
EKEKEKE.. PEKİ MARS'A GİTSEK YA?.. DÜŞÜNSENE MARSLILARA KONSER VERDİĞİMİZİ. EKEKEKE...
DALGA GEÇME BANU YAA... CEZMİ HAKLI BENCE... RESMEN MÜSLÜMAN MAHALLESİNDE SALYANGOZ SATMAYA ÇALIŞIYORUZ BURDA...
TABİ OOLUM! ORDA OLDUĞUMUZU DÜŞÜNSENİZE İSTEDİĞİMİZ GİBİ UÇARIZ ŞARKILARIMIZDA. SAYKODELİK PARÇALAR, YEPYENİ TINILAR YAKALARIZ.. HERİFLER DE ALKIŞA BOĞAR BİZİ... FENA MI...
ULAN ORDA BİZİM GİBİ ELLİ BİN TANE GRUP VARDIR... DÖNÜP YÜZÜMÜZE BAKAN OLMAZ.. SÜRÜNÜRÜZ NİVYORK SOKAKLARINDA. KEKEKE...
NE BAKTIN CANIM.

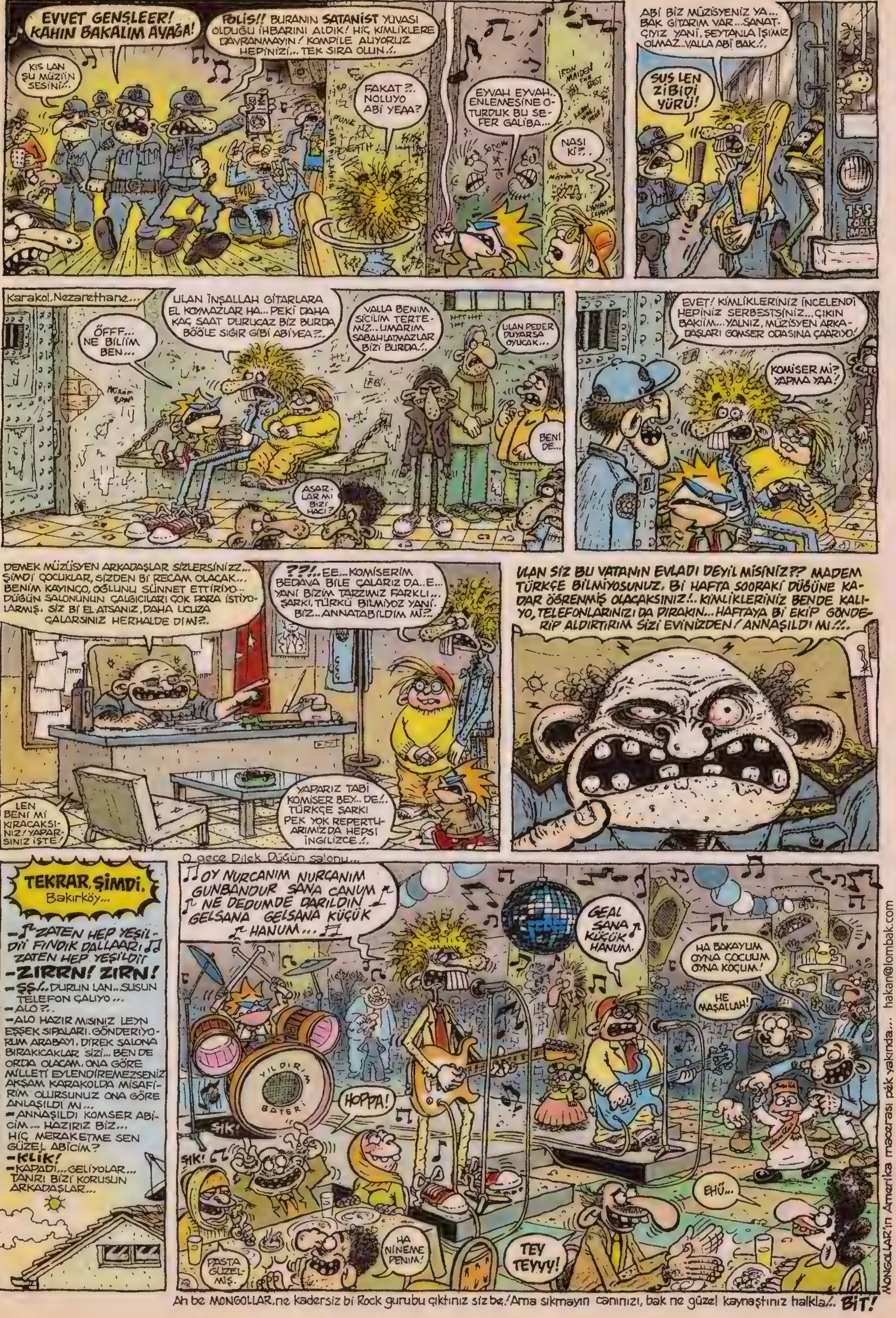

EVVET GENSLEER! KAHIN BAKALIM AYAĞA!
POLİS!! BURANIN SATANİST YUVASI OLDUĞU İHBARINI ALDIK! HİÇ KİMLİKLERE DAVRANMAYIN! KOMPİLE ALIYORUZ HEPİNİZİ... TEK SIRA OLUN!.
KIS LAN ŞU MÜZİ'İN SESİNİ!.
FAKAT?.. NOLUYO ABİ YEAA?
EYVAH EYVAH.. ENLEMESİNE O-TURDUK BU SE-FER GALİBA...
NASI Kİ?..
IRON MAIDEN THE BEST
ABİ BİZ MÜZİSYENİZ YA... BAK GİTARIM VAR...SANAT-ÇIYIZ YANİ. ŞEYTANLA İŞİMİZ OLMAZ...VALLA ABİ BAK!.
SUS LEN ZİBİDİ YÜRÜ!
Karakol. Nezarethane...
ÖFFF... NE BİLİİM BEN...
ULAN İNŞALLAH GİTARLARA EL KOYMAZLAR HA... PEKİ DAHA KAÇ SAAT DURUCAZ BİZ BURDA BÖÖLE SIĞIR GİBİ ABİ YEA?.
VALLA BENİM SİCİLİM TERTE-MİZ... UMARIM SABAHLATMAZLAR BİZİ BURDA!.
ULAN PEDER DUYARSA OYUCAK...
BENİ DE...
ASAR-LAR MI BİZİ HACI?
EVET! KİMLİKLERİNİZ İNCELENDİ HEPİNİZ SERBESTSİNİZ... ÇIKIN BAKİİM... YALNIZ, MÜZİSYEN ARKA-DAŞLARI GOMSER ODASINA ÇAARIYO!
KOMİSER Mİ? YAPMA YAA!
DEMEK MÜZİSYEN ARKADAŞLAR SİZLERSİNİZZ... ŞİMDİ ÇOCUKLAR, SİZDEN Bİ RECAM OLACAK... BENİM KAYINÇO, OĞLUNU SÜNNET ETTİRİYO... DÜĞÜN SALONUNUN ÇALGICILARI ÇOK PARA İSTİYO-LARMIŞ. SİZ Bİ EL ATSANIZ, DAHA UCUZA ÇALARSINIZ HERHALDE DİMİ?.
??!.. EE... KOMİSERİM BEDAVA BİLE ÇALARIZ DA.. E... YANİ BİZİM TARZIMIZ FARKLI... ŞARKI, TÜRKÜ BİLMİYOZ YANİ. BİZ... ANNATABİLDİM Mİ?.
YAPARIZ TABİ KOMİSER BEY... DE!. TÜRKÇE ŞARKI PEK YOK REPERTU-ARIMIZDA HEPSİ İNGİLİZCE!.
LEN BENİ Mİ KIRACAKSI-NIZ! YAPAR-SINIZ İŞTE!
ULAN SİZ BU VATANIN EVLADI DEYİL MİSİNİZ?? MADEM TÜRKÇE BİLMİYOSUNUZ. Bİ HAFTA SOORAKİ DÜĞÜNE KA-DAR ÖĞRENMİŞ OLACAKSINIZ!.. KİMLİKLERİNİZ BENDE KALI-YO, TELEFONLARINIZI DA PIRAKIN... HAFTAYA Bİ EKİP GÖNDE-RİP ALDIRTIRIM SİZİ EVİNİZDEN! ANNAŞILDI MI?!.
TEKRAR, ŞİMDİ. Bakırköy...
–ZATEN HEP YEŞİL-Dİ'İ FINDIK DALLAARI ZATEN HEP YEŞİLDİ'İ
–ZIRRN! ZIRN!
–ŞŞ!.. DURUN LAN.. SUSUN TELEFON ÇALIYO...
–ALO?..
–ALO HAZIR MISINIZ LEYN EŞŞEK SIPALARI. GÖNDERİYO-RUM ARABAYI, DİREK SALONA BIRAKICAKLAR SİZİ... BEN DE ORDA OLACAM. ONA GÖRE MİLLETİ EYLENDİREMEZSENİZ AKŞAM KARAKOLDA MİSAFİ-RİM OLURSUNUZ ONA GÖRE ANLAŞILDI MI...
–ANNAŞILDI KOMSER ABİ-CİM... HAZIRIZ BİZ... HİÇ MERAKETME SEN GÜZEL ABİCİM?
–KLİK!
–KAPADI... GELİYOLAR... TANRI BİZİ KORUSUN ARKADAŞLAR...
O gece Dilek Düğün salonu...
OY NURCANIM NURCANIM GUNBANDUR SANA CANUM NE DEDUMDE DARILDIN GELSANA GELSANA KÜÇÜK HANUM...
GEAL SANA KÜÇÜK HANUM.
HA BAKAYUM OYNA ÇOCUUM OYNA KOÇUM!
HE MAŞALLAH!
YILDIRIM BATERİ
HOPPA!
ŞIK!
ŞIK!
EHÜ...
HA NİNEME PENİM!
PASTA GÜZEL-MİŞ.
TEY TEYYY!
Ah be MONGOLLAR, ne kadersiz bi Rock gurubu çıktınız siz be! Ama sıkmayın canınızı, bak ne güzel kaynaştınız halkla!. BİT!
MONGOLLAR'ın Amerika macerası pek yakında... hakan@lombak.com

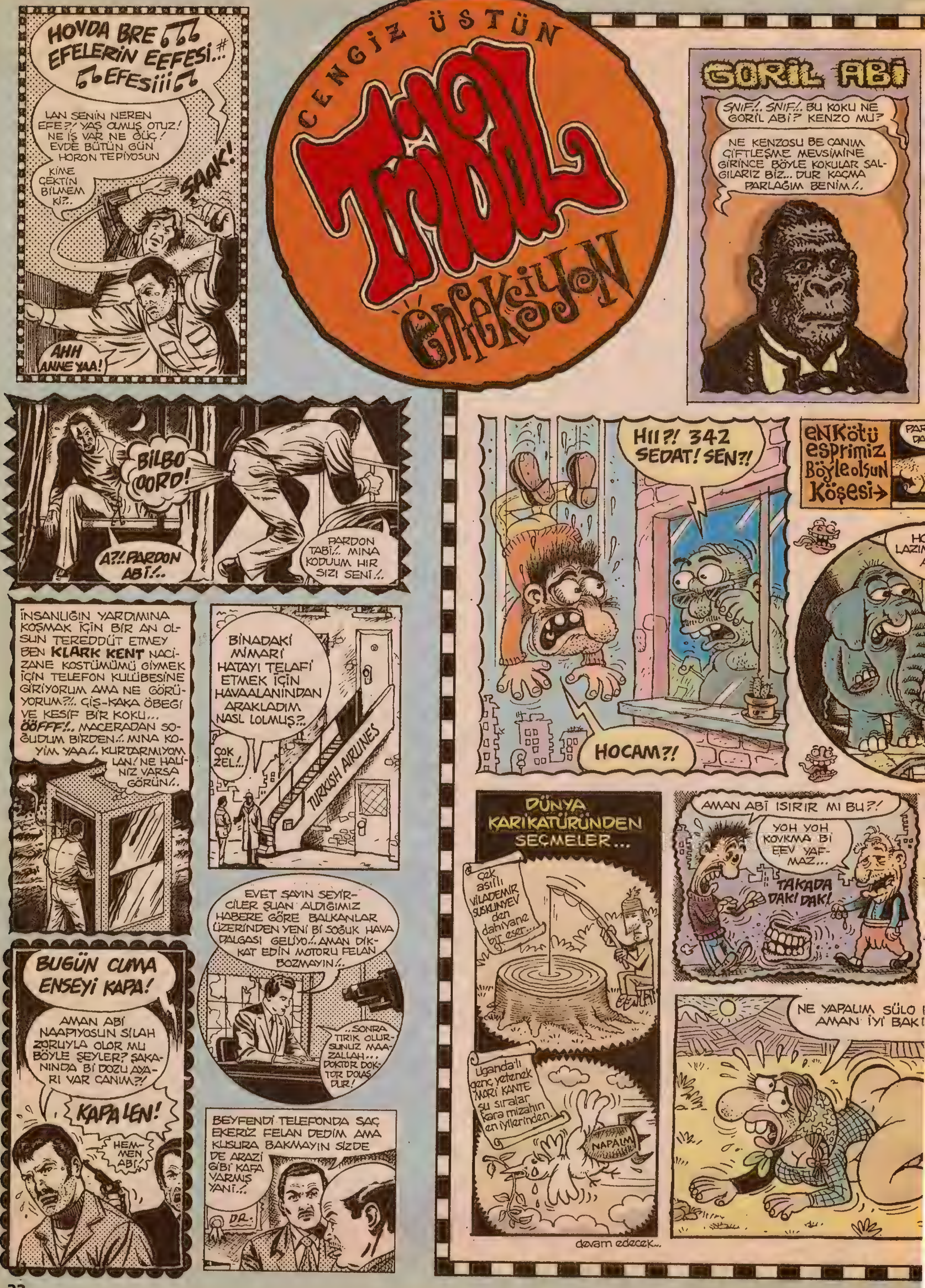
CENGİZ ÜSTÜN
Tribal
Enfeksiyon
HOYDA BRE
EFELERİN EEFESİ...
EFESİİİİ
LAN SENİN NEREN EFE?! YAŞ OLMUŞ OTUZ! NE İŞ VAR NE GÜÇ! EVDE BÜTÜN GÜN HORON TEPİYOSUN
KİME ÇEKTİN BİLMEM Kİ?..
ŞAAK!
AHH ANNE YAA!
GORİL ABİ
SNIF!.. SNIF!.. BU KOKU NE GORİL ABİ? KENZO MU?
NE KENZOSU BE CANIM ÇİFTLEŞME MEVSİMİNE GİRİNCE BÖYLE KOKULAR SALGILARIZ BİZ... DUR KAÇMA PARLAĞIM BENİM!..
BİLBO OORD!
A?!.. PARDON ABİ!..
PARDON TABİ!.. MINA KODUUM HIR SIZI SENİ!..
İNSANLIĞIN YARDIMINA KOŞMAK İÇİN BİR AN OLSUN TEREDDÜT ETMEY BEN KLARK KENT NACİZANE KOSTÜMÜMÜ GİYMEK İÇİN TELEFON KULÜBESİNE GİRİYORUM AMA NE GÖRÜYORUM?!.. ÇİŞ-KAKA ÖBEGİ VE KESİF BİR KOKU... ÖÖFFF!.. MACERADAN SOĞUDUM BİRDEN!.. MINA KOYIM YAA!.. KURTARMIYOM LAN! NE HALİNİZ VARSA GÖRÜN!..
BİNADAKİ MİMARİ HATAYI TELAFİ ETMEK İÇİN HAVAALANINDAN ARAKLADIM NASL LOLMUŞ?..
ÇOK ZEL!..
TURKISH AIRLINES
EVET SAYIN SEYİRCİLER ŞUAN ALDIĞIMIZ HABERE GÖRE BALKANLAR ÜZERİNDEN YENİ Bİ SOĞUK HAVA DALGASI GELİYO!.. AMAN DİKKAT EDİN MOTORU FELAN BOZMAYIN!..
...SONRA TIRIK OLURSUNUZ MAAZALLAH... DOKTOR DOKTOR DOLAŞ DUR!
BUGÜN CUMA ENSEYİ KAPA!
AMAN ABİ NAAPIYOSUN SİLAH ZORUYLA OLOR MU BÖYLE ŞEYLER? ŞAKANINDA Bİ DOZU AYARI VAR CANIM?!
KAPA LEN!
HEMMEN ABİ!..
BEYFENDİ TELEFONDA SAÇ EKERİZ FELAN DEDİM AMA KUSURA BAKMAYIN SİZDE DE ARAZİ GİBİ KAFA VARMIŞ YANİ!..
DR.
HII?! 342 SEDAT! SEN?!
HOCAM?!
enKötü esprimiz Böyle olsun Köşesi→
DÜNYA KARİKATÜRÜNDEN SEÇMELER...
Çek asıllı VİLADEMİR SUSKUNYEV den dahiyane bir eser...
Uganda'lı genç yetenek MORİ KANTE şu sıralar kara mizahın en iyilerinden.
NAPALM
AMAN ABİ ISIRIR MI BU?!
YOH YOH KOVKMA Bİ EEV YAFMAZ...
TAKADA DAKI DAK!
NE YAPALIM SÜLO
AMAN İYİ BAK
devam edecek...

custun@lombak.com

20 BİN DOLAR VE ADRESİNİZ SİZDEN TEK İSTEDİĞİ BUNLAR. KENDİNE ÖLÜM MELEĞİ DİYOR. İNTERNETTE AYNI ADLA SİTESİ VAR.
YENİ MACERA
"ÖLÜM MELEĞİ"
PROFESÖR LEPİSTES
YZN-ÇZN GÖXEL
İMEYİL=GOXEL2000@mynet.com
ÖNCE İNTERNETTEN SİTESİNİ BULUYOSUNUZ... 10 BİN $ (KAPORA) YATIRDIINIZA DAİR BANKA DEKONTU VE ADRESİNİZİ GİRİP, "ÖLDÜR" BUTONUNA KLİKLEDİİNİZ ZAMAN, NEREDE OLURSANIZ OLUN SİZİ BULUYO...VE TATLI CANINIZI NARİN BEDENİNİZDEN CIMBIZLA KIL YOLARCASINA ÇEKİP ALIVERİYOR... (VAZGEÇERSENİZ KAPORA YANIYO...)
PEKİ Bİ İNSAN NİYE BÖYLE ÖLMEK İSTER?. BU ÖLÜM MELEĞİ NE MENEM Bİ İNSAN EVLADIDIR... Bİ İNSAN EVLADI BU KADAR ZALİM OLABİLİR Mİ? TÜM BUNLARIN CEVAPLARINI İLERKİ SAHİFELERDE BULUCEKSİNİZ...
VAY BE... KAÇ SENE OLDU!..
DAAT! DAAT!
GROMMMMM
LEPİSTES YA... BU BANU OLAYI CANIMI SIKIYO BİRAZ... İKİMİZDE ASILIYO GİBİ... ÖYLE MUALLAKTA KALDI...
SORMA YA...
UYUZ OLUYOM KALTAA...
İÇTEN PAZARLIKLI YAVŞAK!.
HADİ YAA... ULAN BAK NE DİYCEM O ZAMAN...
YANİ MADEM UYUZ OLUYOSUN... SEN ÇEKİL ARADAN HACIM... BARİ BENİM EKMEEME MANİ OLMA...
EHEHE...
ASLINDA BENDE UYUZUM KARIYA AMA... GTÜ M.TÜ FENA DİİL... DÖŞERİM BORUYU...
HOOP.. HOOP.. UYUZ OLUYORUM DEDİM.. SKMEM DEMEDİM Kİ...
HEM SENİN HİÇ UYUZ OLUR Bİ TARAFINI GÖRMEDİM... KARININ AZINA DÜŞÜCEN YA. NEYSE... BAK OLUM... BÖLÜMÜ YIL SONU BİRİNCİ BİTİREN KIZLA TAKILSIN... ÖBÜRÜ ÇEKİLSİN... ZATEN İDDA İÇİN BİŞİ BULAMAMIŞTIK...
VAAY.. NOTLARIMA GÜVENİRİM DİYOSUUN...
VALLA BANA UYAR... GERÇİ SENİN NOTLAR DAHA İYİ AMA... TEŞKİLATÇI KAFA YOK SENDE... BİRAZ ODUNSUN OLUM SEN... YONTULMAMIŞLIK VAR... EHEHE... BÜTÜN HOCALARLA PAPAZSIN KARDEŞİM... EHEHE... NASI OLUCAK BU İŞ?. NEYSE... ZATEN GICIK OLUYOSUN NASILSA KARIYA...
ODUN.. MODUN DİYE KONUŞMA... BAK SKİCEM ELİNİ AYAANI!.
TAAM YA... KIZMA... HADİ HESABI ÖDEDE KAÇALIM...
OLUM BEN ÖNDEYİM... YENİLEN ÖDİYCEKTİ HANİ?.

YENİLEN ÖDİYCEEK... YENİLEN ÖDİYCEKTE... ÇOCUU KOYDUM BE GÜZELİM... A... BURDA OKEY DE VARMIŞ FAZLA... EHEHE...
OKEY LAZIM MI ABİ?..
ŞAK
EHE... HADI ABİCİM HESAP... HADI GÜZELİM...
JOKER
ULAN NASI KOYDUM ÇOCUU... AHİAA!
LAN SUS!
ÇAK
ŞİMDİ BEN Bİ KOYARSAM ÇOCUU 9 AY SULU ZIÇARSIN... MCIK!..
KAHPE ÇOCUUU...
TAK
YA NASI YOK BİŞİ... NİYE SURATIN ASIK PEKİ?.. AY ŞU BAKIŞA BAK... KİKİ... MANYAK...
BİN KERE DEDİK YOK BİŞİ DİYE...
TAAM TAAM.. KİKİ..
YİNE TERSİZ BUGÜN... KİKİ...
ANLAT OLUM... ANLAT... RASİM KAVEDE ELİME VERDİ ŞEYİ... OKEYİ... ONU HAZMEDEMİYORUM DİYE... EHEHE...
KİKİ... AY SİZ ÇOK KOMİKSİNİZ YA... KİKİ!..
LAN ÇOCUU MOCUU DİYE BAŞLAMA YİNE!..
NAPACAN OLUM... SENDEN KORKAN SENİN GİBİ OLSUN!.. EHEHE... İŞİN GÜCÜN ARIZA...
ESTARABİM ESTARABİM
ÇS!
AY KIZDIRMA SEN DE ŞUNU YA... YETER... KİKİKİ...
ŞŞ... DUR Bİ...
ÇEK ELİNİ. ZATE CANIM SIKKIN... ŞŞ...
NE VAR BE?..
AA... POZLARA BAK ŞUNUN...
ASILLL
HFFF
SAĞDAN SOLDAN ESTARABİM
ÜFÜR
PFFFF
ESTARABİM ESTARABİM AUUU
BAK BAK... KİKİKİ... ÇEKTİ YA... YİNE ÖYLE KAYKILIYO KOLTUKTA... KİKİKİ...
Bİ SUSUN YA...
YARAMIYO ONA BU... RAKICI O... EHEHE...
HİŞ... HADI BİRAZ DIŞARI ÇIKALIM... HİİŞ... KİME DİYORUM...
HA... SAHİ YA... HADİ KANKA...
OFF!..
KİKİ...
YA, SİZ HEP DİDİŞİYOSUNUZ... NASI KANKALIK BU?..
KİKİ
SEN BAKMA BİZE...
EHE HE...
SEVERİM İPNEYİ...
DU BAKİİM... MR MR... ECZANENİN YANI...
BAKİİM ABİ SENİNKİNE... EHE... A... İKİNCİYE BUNDAN VERMİYOLAR MI?.. BAK BANA NE VERDİLER?..
G.TÜNÜ BAŞINI OYNATMA LAN!..
TAAM BE OLUM... KIZMA... EHEHE... BÜTÜN HOCALAR GICIKTI SANA... NORMAL YANİ... EE... KANKANI TEBRİK ETMİYCEN Mİ? BÖLÜM BİRİNCİSİNİ?..
EHE EHE
OLMAMI...? EHEHE... HA...
Bİ DE ŞEY...
İDDAYI BİLİYOSUN... HADİ BANU GELMEDEN UZA SEN... EHE HE...
TEBRİK EDERİM. OLDU MU?
NE GİBİ?
NASI NE GİBİ... YA İDDAYA GİRDİK YA...
NE İDDASI?..
AA?
DU BAKİİM... YOO... YANLIŞIN VAR... ÖYLE BİŞİ OLSA HATIRLARDIM!..
BURASI!
HOCOM... LEPİSTES YİNE DALAŞIYO...
EHE HE...
EHE... SAÇINI ÇEKİYO... DAYAA YİYCEK!
AMAN BIRAK ŞUNU... MEZUN OLDU DA KURTULDUK!..
LAN HANİ SÖZ VERMİŞTİK!
NE SÖZÜ LAN... MCIK... ŞŞ... ÇEK ELİNİ!
DIZZT
OTOMATİK!
BEN SEVİYOM LAN O KIZI... GRHHHH...
NE SEVMESİ LAN BACAK KADAR BOYUNLA... ÇIK... BAK BIRAK SAÇIMI... KIRICAM AZINI!..
?!
AY DURUN... NAPIYOSUNUZ YA... DUR!
LEPİSTES DUR... AY ONUN CÜSSESİ SENİNKİYLE BİR Mİ?! BIRAK... AY BOĞUYO ÇOCUU!..

(*) Limitsiz vakalarda kendi isteğiyle, doktor tarafından iğneyle gebertilme hadisesi...

HSK... BU O MU? LAN... DUR BI... BI İKİ DAKKA DAHA BEKLE... HIŞŞ... KANKA...
ALLAAM... ALLAAM NEDİR BU BAŞIMIZA GELEN... LEPİSTES DUR Bİ DUR KONUŞALIM!..
BURAYA KONUŞMAYA GELMEDİM...
NHAHA
HEM KONUŞUCAK KADAR VAKTİNİZ KALICAK!..
ZERK
AY... AYAYAY... HER YANIM UYUŞUYO BANU BANU GİDİYORUM... AHAH... AHH... DEMEK BÖYLEYMİŞ... DEMEK BÖYLEYMİŞ...
Dur!.. Nereye gidiyosun? Rasim... canım Durr!.. ÜHÜEEE Kurban oliyim nereye gidiyosun..? canıım... ÜHÜ!
SS... YETER LAN... ZIR-LAMIYIM...
KORKMA... DAHA GEBERMİYOSUN!
HA?
KENDİ BULDUUM Bİ AĞRI KESİCİ YAPTIM SANA... ONUN İÇİN UYUŞUYO VÜCUDUN. TIRSMA!..
ŞİMDİ ŞUNUDA ALIN...
NAPICANIZI BİLİYOSUNUZ.
BENDEN BU KADAR... HADİ EYVALLAH...
BU NE YA?..
?!
KANKA... NE BU? AĞRI KESİCİ Mİ?..
OLUM DURSANA NEDİR BU?.. HA?
YATARKEN SIKILMA, OYNA DİYE AT TARAA GETİRDİM... HADİ KARDEŞİM... BIRAKIN OYUNU... 5-6 SAAT İÇİNDE HASTANEDE OLUN...
HADİ BABACIM... ALLA İŞİNİZİ GÜCÜNÜZÜ RAST GETİRSİN...
NANSKYM!.. CİĞER BU? VALLA CİĞER... MANYAK CİĞER GETİRMİŞ...
N... NAKİL İÇİN!
K... KURTULDUM... KURTULDUM...
ÇIKARMA ŞUNU BUZDAN... OYUNCAK DİİL O... HAYRET BİŞİ YA...
OLUM DUR... KANKA... KANKA SAOL...
HEYYOO!
SKTİR!..
LEPİSTES... FRK... DUR... DUR BİŞİ SÖYLİYCEM... BİZ DE HİÇ UNUTMADIK SENİ... HEP SEVDİK...
FRK
FRK
-ÇEK ŞU ELİNİ BE PİS... ELLEME BENİ... NE SEVMESİ... ELİMDE FAZLA ORGAN VARDI... MUNDAR OLMASIN DİYE GETİRDİM... BAŞKA ŞEYE YORMA...
-TAMAM... FRK... SADECE ARKAYA... DUVARA BAK... SONRA YİNE GİT SEN... FIRK... NOOLUR HADİ...
NE VAR DUVARDA... S.K Mİ VAR?.
LAN... HSSK!..
E... NE VAR Kİ YANİ... FRK!..
BEN DE Bİ BOK SANDIM... FRK...
F... FOTORAF İŞTE MNA KOYİIM... FRK...
BÜYÜTTÜRMÜŞLER...
50X70 cm...
EVİN BAŞ KÖŞESİNE ASMIŞLAR.
FOTO TARRAK
ERTESİ ......
PRÖFÖSÖR... SEN YİNE Bİ DOLAPLAR ÇEVİRİYOSUN... NERDEN ÇIKTI ALLAŞKINA BU PARALAR?..
SEN ÜZÜMÜNÜ YE... BAĞINI SORMA. BOŞVER...
LAN... BİRAZ AZ YEDİR ŞUNU... OBEZ YAPICAN ÇOCUĞU... EHEHE... HA!.. GİT İÇERDE, PORTMANTODA Bİ PAKET VAR SANA...
BABA GELDİ... BA-BAA!..
BAKIYORUM İYİCE ALIŞTIN BEBEĞE... NE PAKEDİYMİŞ O BANA ?..
GETİR BAKIİM OĞLANI... BİRAZ SEVİYİM KERATAYI...
OHH
RAKIDIK RAKIDIK
AA... PRÖFÖSÖR... ÇOK SAOL YA... EN KÜÇÜĞÜNDEN... HEP İSTİYODUM... Bİ TÜRLÜ DENKLEŞTİREMEDİM PARAYI... AA... VAPLI HEMDE BU...
SEN NAAPTIN... Bİ YARAMAZLIK YOK YA...
HA... SAHİ NERDEYSE UNUTUYODUM...
SİTENİN BEKÇİSİ VARYA... HANİ KAYBOLMUŞTU... ONUN CESEDİNİ BULMUŞLAR... İÇ ORGANLARI YOKMUŞ... ORGAN MAFYASI DİYO POLİS... YA MANYAK KAYNIYO ETRAF...
SKTİRET YA... BİZE NE... O DİİL DE... EHEHE... ŞUNA BAK YA... BA... BA... AZCIK RAKI İÇİRİYORUM... EHE... YÜZÜNÜ EKŞİTİYO... AMA SONRA YİNE İSTİYO. BAK!.. BU KESİN BANA ÇEKİCEK... RAKICI BU... EHEHE...
Hiii... İÇKİ VERME SAKIN BEBEĞE!
BİŞİ OLMAAZ..
YAKI...
İÇTİN SAPITTIN YİNE SEN... AA... EL KADAR ÇOCUĞA RAKI VERİYO...
NE EL KADARI LAN... KOCA ADAM O... DİMİ BENİM OLUM... EHEHE... KERATA...
SON...
goxel@lombak.com

MACERAYI SEVEN ADAM
BELA
KUP!
Ankara'da bi işi çıkan Macerayı Seven Adam trenle yaptığı yolculuğunu, İzmit girişinde, saatte 50 km. hızla giden vagondan akrobatik bi saltoyla fırlayarak noktalar!. Otobana çıkıp, otostop çeker...
KAÇ YAPIYO BU KÜLÜSTÜR DAYI?.
ÖÖLE DURDUĞUNA BAKMA... YOL AÇIKSA YÜZSEKSEN BASARIM VALLA! TOZUNU ATARIM.!.
SOORDUM NAAMIN VERDİİLER PAALA REMZİ DEDİİİLER REMZİİİİ
ÖKÜZ KARGO
FORD
VROOMMM!..
NE DURUYOSUN BAS GAZA O ZAMAN! ÖNÜMÜZ AÇIK...
DİREKSİYONA Bİ'RAZ DA BEN GEÇİİM ABİ.. BÖYLE KAĞNI GİBİ GİDERSEK ANCA AKŞAMA ANKARA'DA OLURUZ...
İLERDE RADAR VAR OLUM! YAKALANIRSAK KABAK GİBİ OYARLAR VALLA.!.
YA HEMŞERİM Bİ DUR YA! KIPIR KIPIR NOOLUYO?. AFEDERSİN AMA BİNDİĞİNDEN BERİ ELİN DURSA G.TÜN DURMADI BE! ALDIĞIMA PİŞMAN ETME BENİ... ŞÖÖLE Bİ MUHABBET KOYDA YOL AKSIN...
AA?. BU NE DAYI?.
EŞŞEĞİN Zİ..! KAPAT LAN ŞU TORPİDO GÖZÜNÜ!
EH AL BAKALIM MADEM BULDUN TORPİDO GÖZÜNDE ESRARI... BUYUR ÇEK Bİ FIRT! BU YOL BAŞKA TÜRLÜ ÇEKİLMEZ YİĞENİM... ÇEKİNME AL.!.
YOK SAOL BEN ALMİİM... ARKADA NE VAR ABİ?.
ANANIN A.... TÖBE TÖBE... A-HA!. TUT ŞUNU... YOLDA Bİ ŞEY GÖRDÜM GALİBA? LAN Bİ TUT OLUM ŞU EMANETİ...
FFF!..
HAHAHA!.. BA...BA...BAK ŞİMDİ! ŞU YOLUN ORTASINDAKİ KAPLUMBAĞAYI GÖRÜYO MUSUN?!. BAK BAK! NASIL PATLATICAM ENCİİNİ SİTTİMİNİ TOSPAASINI ŞİMDİ?!. BUNLAR VARYA TEKERİN ALTINDA BOMBA GİBİN PATLIYO ŞEREFSİZİM! NİHAHAHA!
?!
MANYAK MISIN DAYI SEN YA?! DUR NAAPIYOSUN? YAZIK Dİ Mİ HAYVANA?! KIR! KIR ŞU DİREKSİYONU!.
LAN ÇEKİL! LA BABAYIN...MINA KOYİİM DUR LAN!
İYYKK!
Ani fren yapan kamyon otobanda yirmi metre kadar savrulur...
TISSS!
İYYKK!..
LAN İPNENİN EVLADI AZ DAHA ÖLDÜRECEKTİN LAN BENİ?!. İN ULAN AŞŞA!. İN YAVŞAK SENİ!.
BAK ABİ BÜYÜĞÜM SÜN LAFINI BİL!.
Macerayı seven Adam sözünü bitirmeye kalmadan şöförün attığı ani tekme ile dışarıya fırlar!.
SKTİR! TARRAĞIMIN DİNGİLİ SENİ!
GÜÜPP!
UHH!..
LAN?!. LAN MACERA LAN BU?!
RRRNN! GIIRRNN!
ROSPU ÇOCUU!.
ÖKÜZ KARGO
HÖNK! HÖNK!
TUMP!.. (tutun!)
RRNNN!..
RRRR!
ONCA KÜFÜR VE O TEKMEDEN SONRA MACERAYA HOŞ GELDİN DİYORUM BAŞKA Bİ ŞEY DEMİYORUM SANA BABALIK!
RRRNNN!.

Macerayı Seven Adam oyuncak tabancasını belinden çıkarır.
KUP!
VAY VAY! VAY! ŞURAYA BAK EROİN KAÇAKÇISIYMIŞ PEZEVENK!..
HI? O SES NEYDİ ?..
EROİN
HEROİN
KOKAİN
ŞANGIR!..
LAN?
ÇABUK DURDUR KAMYONU YOKSA BEYNİNİ DAĞITIRIM!.!.
HASSKTİR?! LAN HEROİNLERİ DE GÖRDÜ ŞİMDİ BU LAVUK?!
PE... PEKİ!..
KITOK!
TUK!
HEROİN (saf)
KOKO (toz)
HIMM... SİBOBOĞLU SİBOB SENİ! E-BİRAZ DA KABAHAT BEN DE TABİ... HER ÖNÜNE ÇIKANI NE ALIRSIN ARABAYA! PIÇ!..
ALO!.. CEMİL. HİŞŞ OLUM ARKADA Bİ DENYO VAR! BİZİM İŞE MAYDONOZ OLDU. BAYGIN YATIYO, Bİ HALLEDİ YERİN ONU!..
EMRİN OLUR ABİ... HEMEN PARÇALARA AYIRIP, SAKSILARA EKERİM ONU!..
Fakat arka kapak açılır açılmaz Macerayı Seven Adam ok gibi fırlar!..
SVİZZL!..
ULAAYN!
SÜZÜL!
HÖ?..
OCCUK!...
Hasımlarıyla kıyasıya bir mücadeleye başlayan Macerayı Seven Adam üç kişiyi haklamakta gecikmez.. Fakat toz bulutu halinde yeni bir gurup çete üyesi ona doğru yaklaşmaktadır...
ŞAAT!.. ÇOOT! CFUA! ÇOT! ŞAT!
TOSR!
ÇOOT!
SVISSS!
SAVULUN ULAN ALLAHSIZ TOSPAALAR!
ÖÖGKK! YARDIM ÇAĞIRIN LAN! BÖĞĞK!
Ordan burdan çıkarak üzerine bir ordu gibi gelen insan azmanlarından kurtulmak için kaçmaktan başka çaresi kalmamıştı Macerayı Seven Adamın.
EYVAH SIKIŞTIM BURDA... AHA BİR MAĞARA! TEK KAÇIŞ YERİM BURASI İNŞALLA SAKLANICAK Bİ YER VARDIR ?..
ORDA LAN İŞTE ORDA!..
NEREYE GİTTİ LAN BU HERİF?.. SIRRA KADEM BASTI SANKİ?.
LAN SİS! ORDAKİ MAARAYA GİRDİ! YÜRÜYÜN!
LAN İÇERİSİ DE ZİFİR GİBİYMİŞ NEREYE GİTTİ BU GODOŞ?.. DAALIN HER YERİ ARAYIN!
İzini kaybettiren Macerayı Seven Adam bu serin ve rutubetli yerde geçirdiği on saat içinde iki kez mağaranın...
AHA! ORDAN Bİ IŞIK SIZIYO... Bİ ÇIKIŞ OLABİLİR Mİ?..
...girişini kontrol ettiysede toplu tüfekli izbandutların nöbet beklediğini görünce kendine yeni bir çıkış yolu bulmak için tünellerde dolaşmaya başlar...
LAN ÇOK DARMIŞ BURASI BE GEÇEBİLECEK MİYİM ACABA?
Fakat:
RÖÖARRÖÖRR!
KUP!
ANANI MACERA!
custun@lombak.com

REZiLi RÜSVAN
faruken bayraktare
faruken@mail.com
GEÇEN SAYIDAN ÖZET...
Bilboydu, Gandalf'tı, yüzük müzük derken arada Fistan Liv Taylır'a emdirir en sonunda mağraya girerler...
CORKE CORKE TFÜÜ!
ŞİMDİ HERKES SESSİZ OLSUN... BURALARDA ORKLAR MORKLAR TÜRLÜ ÇEŞİT MAHLUKAT VARDIR. BİZİ FARKEDERLERSE G.TÜMÜZDEN ŞIRINGAYLA KAN ÇEKERLER ANADIN MI... HERKES ÇAKTI MI KÖFTEYİ ÇOCUKLAR?.
KAPTIN İŞİ MORUK!
GANDALF'IM NE BİÇİM KONUŞUYON ÖYLE KÖFTE ÇAKMAK, ŞIRINGA FALAN...
FISTAN'DAN ÖĞRENDİM. ARGO DENEN BİR ÜLKENİN DİLİYMİŞ.. BİR LİSAN BİR İNSAN HESABI!.
KIYMETLİMSSSS...
İŞTE BURASI KUZENLERİNİN KENTİ. SİZ'NKİLER NERDE LAN CÜCE.? İN CİN TOP OYNUYO ETRAFTA...
AHA!..Bİ MEZAR... YOKSA...YOKSA OLAMAZ... BÖHÜÜ...ÖLMÜŞ HEPSİNİ ÖLDÜRMÜŞLER... ÜHÜÜÜ!
RUHUNA FATİHA
SST! SESSİZ OLANZI
PARDON Bİ AN UNUTIYE
TONKUL TRANKLE
ZORTE
SITTİİR. KILINÇ MAVİLEŞENZİ YARATIKLAR YAKLAŞIYO KOLLAYIN G.TUNUZU!.
KAPILARI KAPAYIN ACELE EDİN!
BIRAKIN GELSİN İPNELER... CÜCELERİN İNTİKAMINI ALMAK İÇİN BİR CÜCE YETER DE ARTAR BİLE... GELİN OMUNA GODUKLARIM ÜÇER BEŞER GELİN!.
BAARMA LAN KULAAMIN DİBİNDE, NİŞAN ALAMIYORUM ADAM GİBİ!.
KİEEYK!
ZORK
TLOK
ZDONK
STAK
HAZIR OLUN KAPI FAZLA DAYANAMAZ!.
ALİYE BAKİİM KODUMUN ORK'U INH!
SWISSLE
ZORT
AHİYYE!
KIT
ALANZİ BAKİİM Bİ ORKLA İKİ OK YOK BİR OKLA İKİ ROK AMAAAN...
ZAK!
VÖRÇLE
PÖRÇLE!
HÖRK!
ZDRONK
OH... OH... ORTALIK SİNBAD'IN MACERALARINA DÖNDÜ İYİCE...BİR DEV EKSİKTİ O DA GELDİ SINAAVRADINI!.
FANİ ORTA DUNYA!
OHAN NES BURG
MIZRAKLAR OKLAR FALAN ETKİLEMİYO HERİFİ!.
ZIPLAYANZzz
ZAPLA!. ZAPLA!. OHUS... BÜ İYNELER İYİ GELENZİ... TIPKIM AKUPUNKTUR GİBİN...

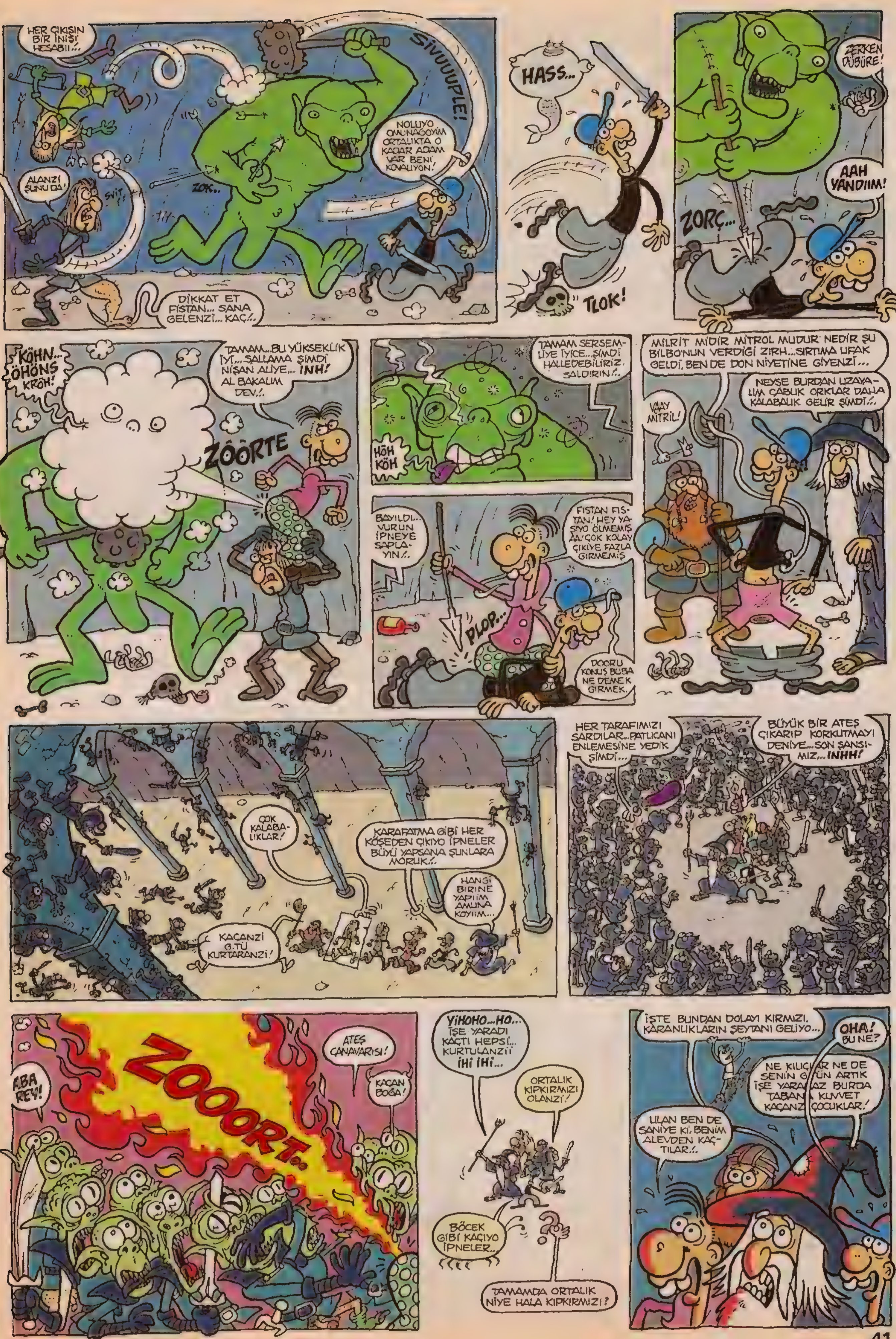

HER ÇIKIŞIN BİR İNİŞİ HESABI!..
SİVUUUPLE!
NOLUYO OMUNAGOYİM ORTALIKTA O KADAR ADAM VAR BENİ KOVALIYON!
ALANZİ ŞUNU DA!
SVİT
ZOK..
DİKKAT ET FISTAN... SANA GELENZİ... KAÇ!..
HASS...
TLOK!
ZERKEN DÜBÜRE!
AAH YANDIIM!
ZORÇ...
KÖHN.. ÖHÖNS KRÖH!
TAMAM...BU YÜKSEKLİK İYİ... SALLAMA ŞİMDİ NİŞAN ALIYE... İNH! AL BAKALIM DEV!..
ZÖÖRTE
TAMAM SERSEMLİYE İYİCE...ŞİMDİ HALLEDEBİLİRİZ. SALDIRIN!..
HÖH KÖH
BAYILDI... VURUN İPNEYE SAPLAYIN!..
FISTAN FISTAN! HEY YAŞIYO ÖLMEMİŞ AA! ÇOK KOLAY ÇIKIYE FAZLA GİRMEMİŞ
PLOP...
DOORU KONUŞ BUBA NE DEMEK GİRMEK.
MİLRİT MİDİR MİTROL MUDUR NEDİR ŞU BİLBO'NUN VERDİĞİ ZIRH...SIRTIMA UFAK GELDİ, BEN DE DON NİYETİNE GİYENZİ...
VAAY MİTRİL!
NEYSE BURDAN UZAYALIM ÇABUK ORKLAR DAHA KALABALIK GELİR ŞİMDİ!..
ÇOK KALABALIKLAR!
KARAFATMA GİBİ HER KÖŞEDEN ÇIKIYO İPNELER BÜYÜ YAPSANA ŞUNLARA MORUK!..
HANGİ BİRİNE YAPIİM AMUNA KOYIIM...
KAÇANZİ G.TÜ KURTARANZİ!
HER TARAFIMIZI SARDILAR...PATLICANI ENLEMESİNE YEDİK ŞİMDİ...
BÜYÜK BİR ATEŞ ÇIKARIP KORKUTMAYI DENİYE...SON ŞANSIMIZ...İNHH!
ABA REY!
ZOOOORT..
ATEŞ CANAVARISI!
KAÇAN BOĞA!
YİHOHO...HO... İŞE YARADI KAÇTI HEPSİ... KURTULANZİİ İHİ İHİ...
ORTALIK KIPKIRMIZI OLANZİ!
BÖCEK GİBİ KAÇIYO İPNELER..
TAMAMDA ORTALIK NİYE HALA KIPKIRMIZI?
İŞTE BUNDAN DOLAYI KIRMIZI. KARANLIKLARIN ŞEYTANI GELİYO...
OHA! BU NE?
NE KILIÇ AR NE DE SENİN G ÜN ARTIK İŞE YARA AZ BURDA TABAN KUVVET KAÇANZ ÇOCUKLAR!
ULAN BEN DE SANİYE Kİ, BENİM ALEVDEN KAÇTILAR!..

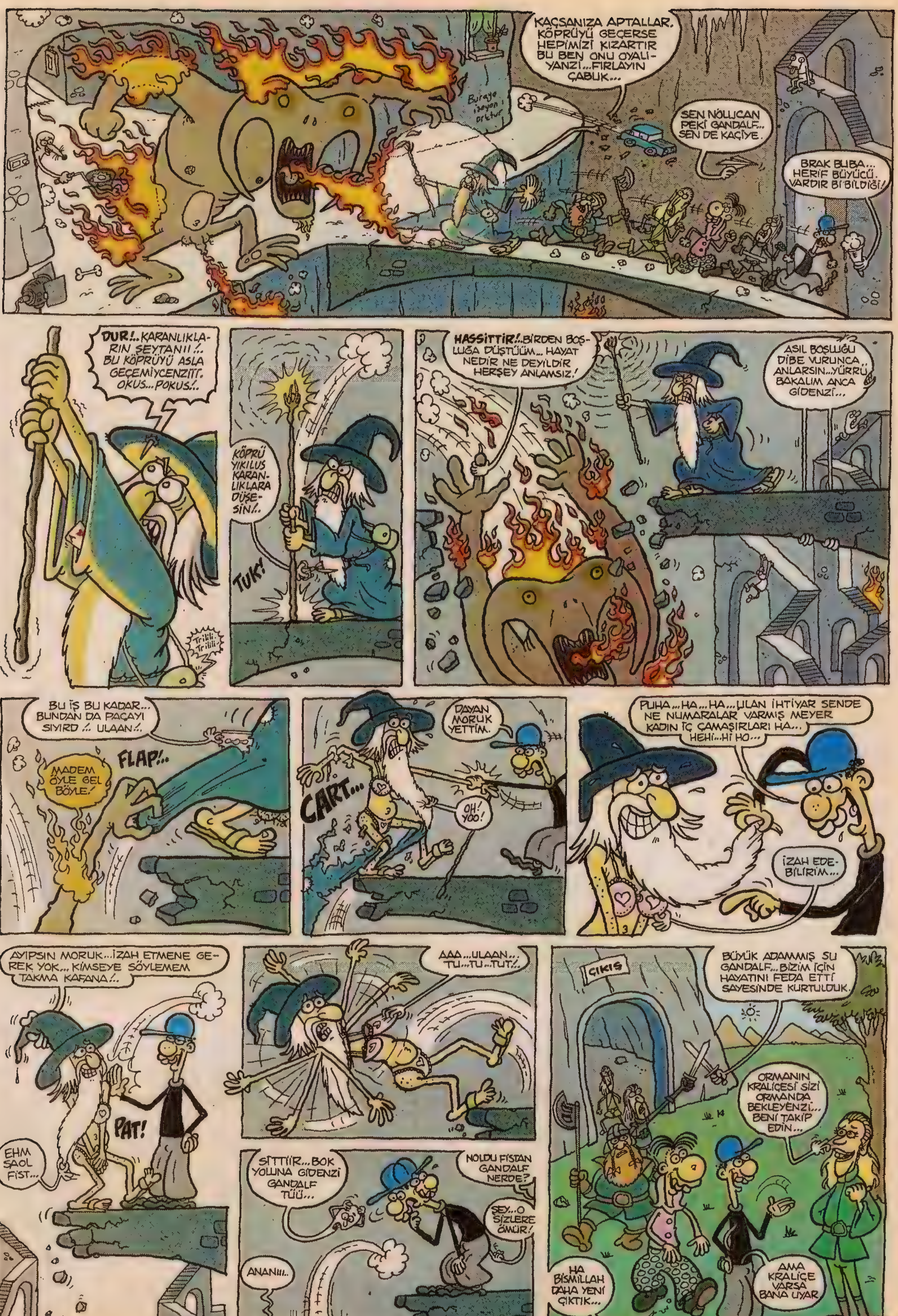
KAÇSANIZA APTALLAR. KÖPRÜYÜ GEÇERSE HEPİMİZİ KIZARTIR BU BEN ONU OYALIYANZI... FIRLAYIN ÇABUK...
SEN NÖLLICAN PEKİ GANDALF... SEN DE KAÇİYE.
BRAK BUBA... HERİF BÜYÜCÜ. VARDIR Bİ BİLDİĞİ!
DUR!.. KARANLIKLARIN ŞEYTANI!.. BU KÖPRÜYÜ ASLA GEÇEMİYCENZİ!!. OKUS... POKUS!..
KÖPRÜ YIKILUS KARANLIKLARA DÜŞESİN!..
TUK!
HASSİTTİR!.. BİRDEN BOŞLUĞA DÜŞTÜÜM... HAYAT NEDİR NE DEYİLDİR HERŞEY ANLAMSIZ!
ASIL BOŞLUĞU DİBE VURUNCA ANLARSIN... YÜRRÜ BAKALIM ANCA GİDENZİ...
BU İŞ BU KADAR... BUNDAN DA PAÇAYI SIYIRD!.. ULAAN!..
MADEM ÖYLE GEL BÖYLE!
FLAP!..
DAYAN MORUK YETTİM.
CART...
OH! YOO!
PUHA... HA... HA... ULAN İHTİYAR SENDE NE NUMARALAR VARMIŞ MEYER KADIN İÇ ÇAMAŞIRLARI HA... HEHİ... Hİ HO...
İZAH EDEBİLİRİM...
AYIPSIN MORUK... İZAH ETMENE GEREK YOK... KİMSEYE SÖYLEMEM TAKMA KAFANA!..
PAT!
EHM SAOL FIST...
AAA... ULAAN... TU... TU... TUT!..
SİTTİİR... BOK YOLUNA GİDENZİ GANDALF TÜÜ...
NOLDU FISTAN GANDALF NERDE?
ŞEY... O SİZLERE ÖMÜR!
ANANIII..
ÇIKIŞ
BÜYÜK ADAMMIŞ ŞU GANDALF... BİZİM İÇİN HAYATINI FEDA ETTİ SAYESİNDE KURTULDUK.
ORMANIN KRALİÇESİ SİZİ ORMANDA BEKLEYENZİ... BENİ TAKİP EDİN...
HA BİSMİLLAH DAHA YENİ ÇIKTIK...
AMA KRALİÇE VARSA BANA UYAR

faruken@lombak.com

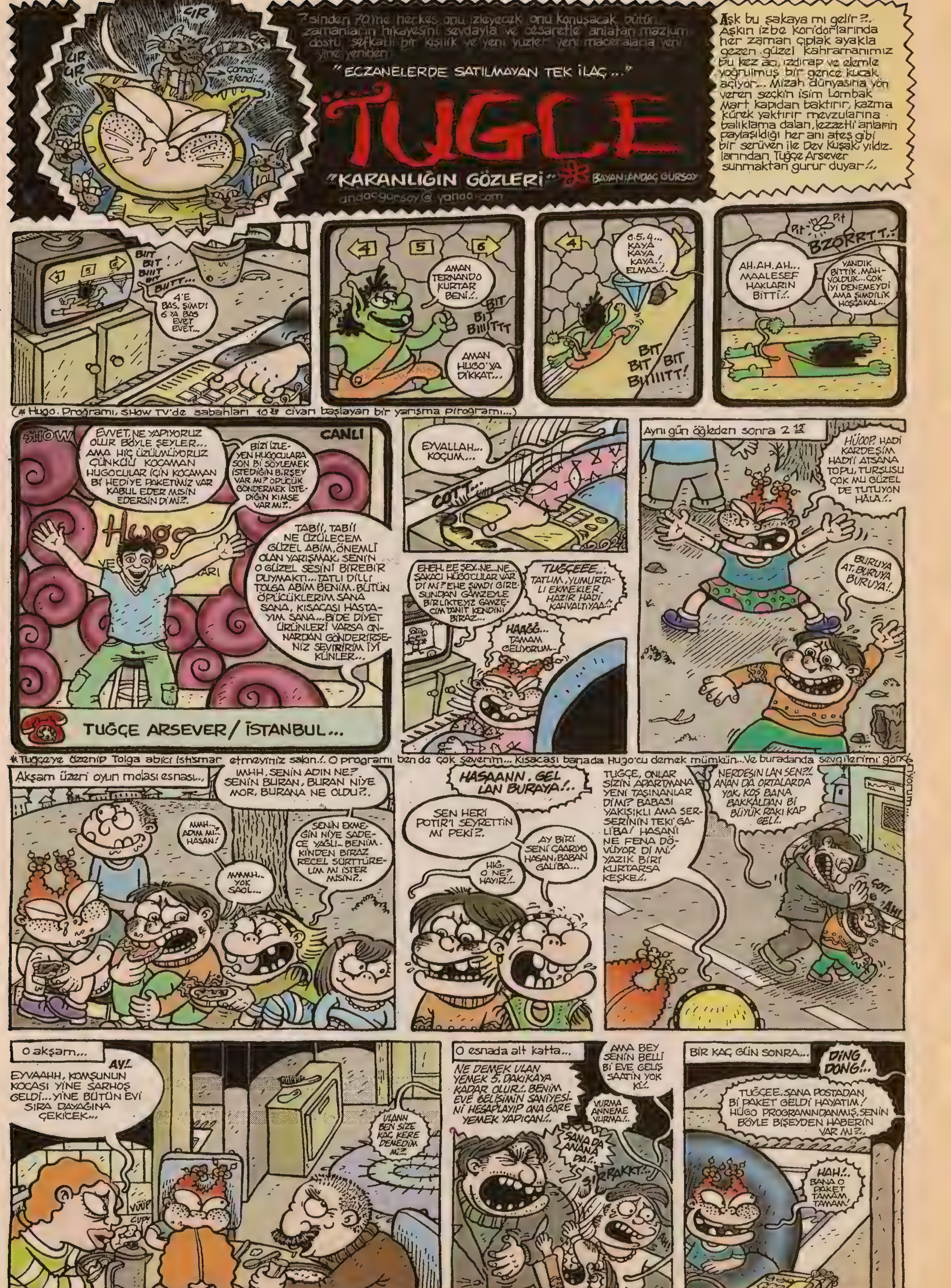

GIR
GIR
UR UR
Çomar efendi!..
7'sinden 70'ine herkes onu izleyecek onu konuşacak bütün zamanların hikayesini sevdayla ve cesaretle anlatan mazlum dostu şefkatli bir kişilik ve yeni yüzler yeni maceralarla yeni yine yeniden!
"ECZANELERDE SATILMAYAN TEK İLAÇ..."
TUĞÇE
"KARANLIĞIN GÖZLERİ"
BAYAN: ANDAÇ GÜRSOY
andacgursoy@yahoo.com
Aşk bu şakaya mı gelir?.. Aşkın izbe koridorlarında her zaman çıplak ayakla gezen güzel kahramanımız bu kez acı, ızdırap ve elemle yoğrulmuş bir gence kucak açıyor... Mizah dünyasına yön veren seçkin isim Lombak Mart kapıdan baktırır, kazma kürek yaktırır mevzularına balıklama dalan, lezzetli anların paylaşıldığı her anı ateş gibi bir serüven ile Dev Kuşak yıldızlarından Tuğçe Arsever sunmaktan gurur duyar!..
BIT BIT BIIIT BIT BIITT...
4'E BAS, ŞİMDİ 6'YA BAS EVET EVET...
AMAN TERNANDO KURTAR BENİ!..
BIT BIT BIIIITTT
AMAN HUGO'YA DİKKAT...
6.5.4... KAYA KAYA KAYA..! ELMAS!..
BIT BIT BIT BIIIITT!
Pıt Pıt BZORRTT..!
AH, AH, AH... MAALESEF HAKLARIN BİTTİ!..
YANDIK BİTTİK, MAHVOLDUK... ÇOK İYİ DENEMEYDİ AMA ŞİMDİLİK HOŞÇAKAL...
(* Hugo. Programı, SHOW TV'de sabahları 10'a civarı başlayan bir yarışma pirogramı...)
SHOW
CANLI
EVVET, NE YAPIYORUZ OLUR BÖYLE ŞEYLER... AMA HİÇ ÜZÜLMÜYORUZ ÇÜNKÜ KOCAMAN HUGOCULAR İÇİN KOCAMAN Bİ HEDİYE PAKETİMİZ VAR KABUL EDER MİSİN EDERSİN Dİ Mİ?..
BİZİ İZLEYEN HUGOCULARA SON Bİ SÖYLEMEK İSTEDİĞİN BİRŞEY VAR MI? ÖPÜCÜK GÖNDERMEK İSTEDİĞİN KİMSE VAR MI?..
TABİİ, TABİİ NE ÜZÜLECEM GÜZEL ABİM, ÖNEMLİ OLAN YARIŞMAK, SENİN O GÜZEL SESİNİ BİREBİR DUYMAKTI... TATLI DİLLİ TOLGA ABİM BENİM, BÜTÜN ÖPÜCÜKLERİM SANA SANA, KISACASI HASTAYIM SANA... Bİ'DE DİYET ÜRÜNLERİ VARSA ONNARDAN GÖNDERİRSENİZ SEVİRİRİM İYİ KÜNLER...
TUĞÇE ARSEVER / İSTANBUL...
EYVALLAH... KOÇUM...
ÇOTT...
EHEH, EE ŞEY..NE...NE.. ŞAKACI HÜGOCULAR VAR Dİ MI? EHE ŞİMDİ GİRESUNDAN GAMZEYLE BİRLİKTEYİZ GAMZECİM TANIT KENDİNİ BİRAZ...
TUĞÇEEE.. TATLIM, YUMURTALI EKMEKLER HAZIR HADİ KAHVALTIYAA!..
HAAĞĞ... TAMAM GELİYORUM...
Aynı gün öğleden sonra 2'de
HÜOOP, HADİ KARDEŞİM HADİİ ATSANA TOPU, TURŞUSU ÇOK MU GÜZEL DE TUTUYON HALA!..
BURUYA AT, BURUYA BURUYA!..
* Tuğçe'ye özenip Tolga abiciı istismar etmeyiniz sakın!.. O programı ben de çok severim... Kısacası bana da Hugo'cu demek mümkün... Ve buradanda sevgilerimi gönderiyorum...
Akşam üzeri oyun molası esnası...
IMHH, SENİN ADIN NE? SENİN BURAN, BURAN NİYE MOR, BURANA NE OLDU?..
MMH... ADIM MI.. HASAN!
SENİN EKMEĞİN NİYE SADECE YAĞLI.. BENİMKİNDEN BİRAZ REÇEL SÜRTTÜREYİM MI İSTER MİSİN?..
MMMH.. YOK SAOL...
HASAANN, GEL LAN BURAYA!..
SEN HERİ POTIR'I SEYRETTİN MI PEKİ?..
AY BİRİ SENİ ÇAARIYO HASAN, BABAN GALİBA...
HIĞ, O NE? HAYIR!..
TUĞÇE, ONLAR SİZİN APARTMANA YENİ TAŞINANLAR DİMİ? BABASI YAKIŞIKLI AMA SERSERİNİN TEKİ GALİBA! HASANI NE FENA DÖVÜYOR DI MI! YAZIK BİRİ KURTARSA KEŞKE!..
NERDESİN LAN SEN?! ANAN DA ORTALARDA YOK, KOŞ BANA BAKKALDAN Bİ BÜYÜK RAKI KAP GEL!..
ÇOT! AH!
O akşam...
AY!..
EYVAAHH, KOMŞUNUN KOCASI YİNE SARHOŞ GELDİ... YİNE BÜTÜN EVİ SIRA DAYAĞINA ÇEKİCEK...
VUUP
ÇUPY
VLANN BEN SİZE KAÇ KERE DEMEDİM Mİ?..
O esnada alt katta...
NE DEMEK ULAN YEMEK 5. DAKİKAYA KADAR OLUR!.. BENİM EVE GELİŞİMİN SANİYESİNİ HESAPLAYIP ONA GÖRE YEMEK YAPICAN!..
AMA BEY SENİN BELLİ Bİ EVE GELİŞ SAATİN YOK Kİ!..
VURMA ANNEME VURMA!..
SANA DA ANANA DA!..
ŞIRRAKKT!..
BİR KAÇ GÜN SONRA...
DİNG DONG!..
TUĞÇEE, SANA POSTADAN Bİ PAKET GELDİ HAYATIM! HÜGO PROGRAMINDANMIŞ, SENİN BÖYLE BİŞEYDEN HABERİN VAR MI?..
HAH!.. BANA O PAKET TAMAM TAMAM

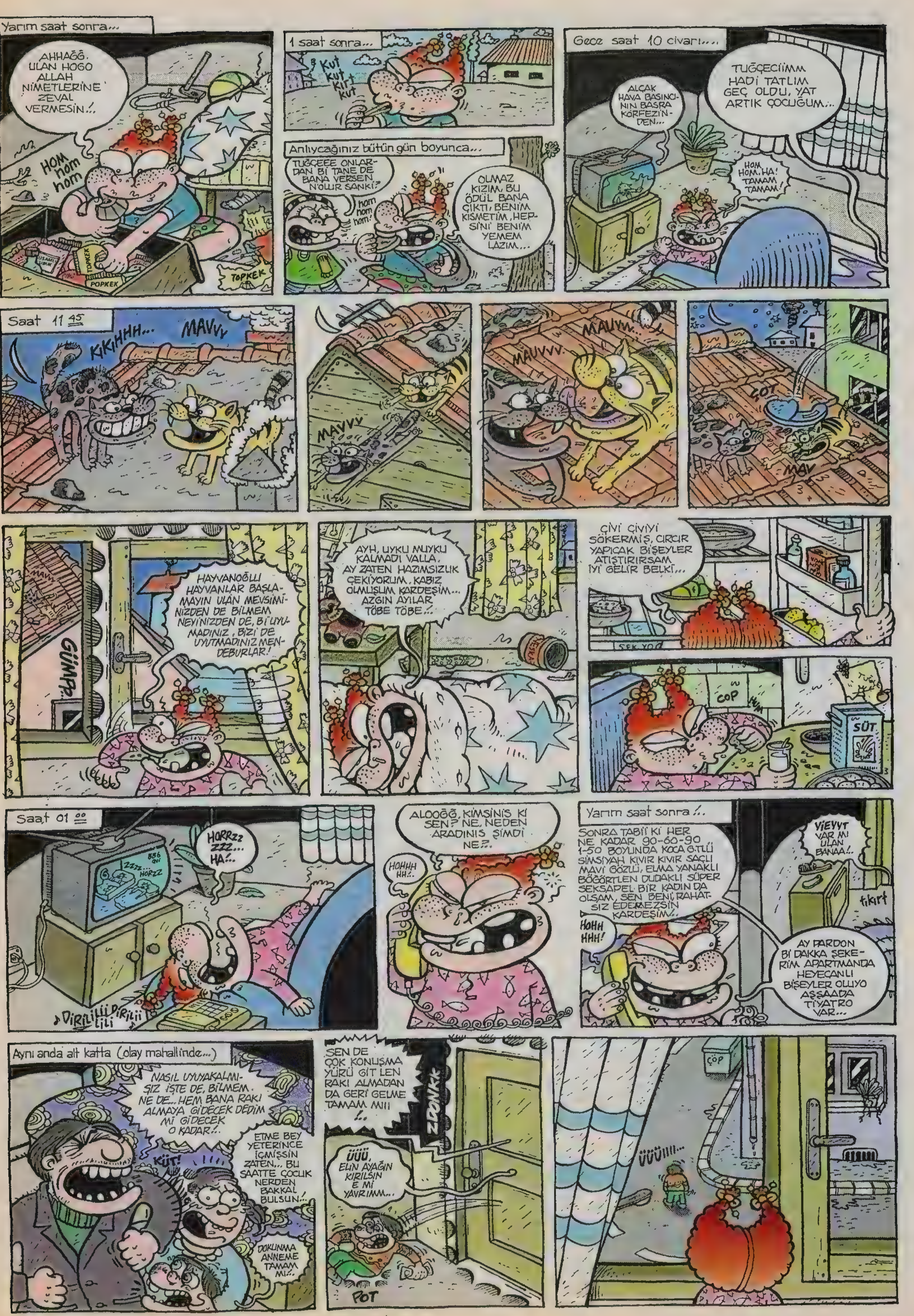

Yarım saat sonra...
AHHAĞĞ. ULAN HOGO ALLAH NİMETLERİNE ZEVAL VERMESİN...
HOM hom hom
TOPKEK
POPKEK
1 saat sonra...
Kut kut kırt kut
Anlıycağınız bütün gün boyunca...
TUĞÇEEE ONLARDAN Bİ TANE DE BANA VERSEN N'OLUR SANKİ?
hom hom hom!
OLMAZ KIZIM, BU ÖDÜL BANA ÇIKTI, BENİM KISMETİM, HEPSİNİ BENİM YEMEM LAZIM...
Gece saat 10 civarı...
ALÇAK HAVA BASINCININ BASRA KÖRFEZİNDEN...
TUĞÇECİİMM HADİ TATLIM GEÇ OLDU, YAT ARTIK ÇOCUĞUM...
HOM HOM. HA! TAMAM TAMAM!
Saat 11 45
KIKIHHH...
MAVVV
MAVVV
MAVVV.
MAVVV...
ŞOT
MAV
HAYVANOĞLU HAYVANLAR BAŞLAMAYIN ULAN MEVSİMİNİZDEN DE BİLMEM NEYİNİZDEN DE, Bİ UYUMADINIZ, BİZİ DE UYUTMADINIZ MENDEBURLAR!
GÜMP
AYH, UYKU MUYKU KALMADI VALLA. AY ZATEN HAZIMSIZLIK ÇEKİYORUM, KABIZ OLMUŞUM KARDEŞİM... AZGIN AYILAR TÖBE TÖBE...
ÇİVİ ÇİVİYİ SÖKERMİŞ, CIRCIR YAPICAK BİŞEYLER ATIŞTIRIRSAM İYİ GELİR BELKİ...
ÇOP
HUM
SÜT
Saat 01 00
HORRZZ ZZZ... HA?..
DIRILILI DIRILILI
ALOOĞĞ, KİMSİNİS Kİ SEN? NE, NEDEN ARADINIS ŞİMDİ NE?..
HOHHH HH!..
Yarım saat sonra...
SONRA TABİİ Kİ HER NE KADAR 90-60-90 1-50 BOYUNDA KOCA G.TLÜ SİMSİYAH KIVIR KIVIR SAÇLI MAVİ GÖZLÜ, ELMA YANAKLI BÖĞÖRTLEN DUDAKLI SÜPER SEKSAPEL BİR KADIN DA OLSAM, SEN BENİ RAHATSIZ EDEMEZSİN KARDEŞİM...
HOHH HHH!
VIEVYT VAR MI ULAN BANAA!..
tıkırt
AY PARDON Bİ DAKKA ŞEKERİM APARTMANDA HEYECANLI BİŞEYLER OLUYO AŞŞAADA TİYATRO VAR...
Aynı anda alt katta (olay mahallinde...)
NASIL UYUYAKALMIŞIZ İŞTE DE, BİLMEM NE DE... HEM BANA RAKI ALMAYA GİDECEK DEDİM Mİ GİDECEK O KADAR!..
KÜT!
ETME BEY YETERİNCE İÇMİŞSİN ZATEN... BU SAATTE ÇOCUK NERDEN BAKKAL BULSUN!..
DOKUNMA ANNEME TAMAM MI!..
SEN DE ÇOK KONUŞMA YÜRÜ GİT LEN RAKI ALMADAN DA GERİ GELME TAMAM MI!! !..
ZDONK
ÜÜÜ, ELİN AYAĞIN KIRILSIN E Mİ YAVRUMM...
POT
ÜÜÜ!!!...

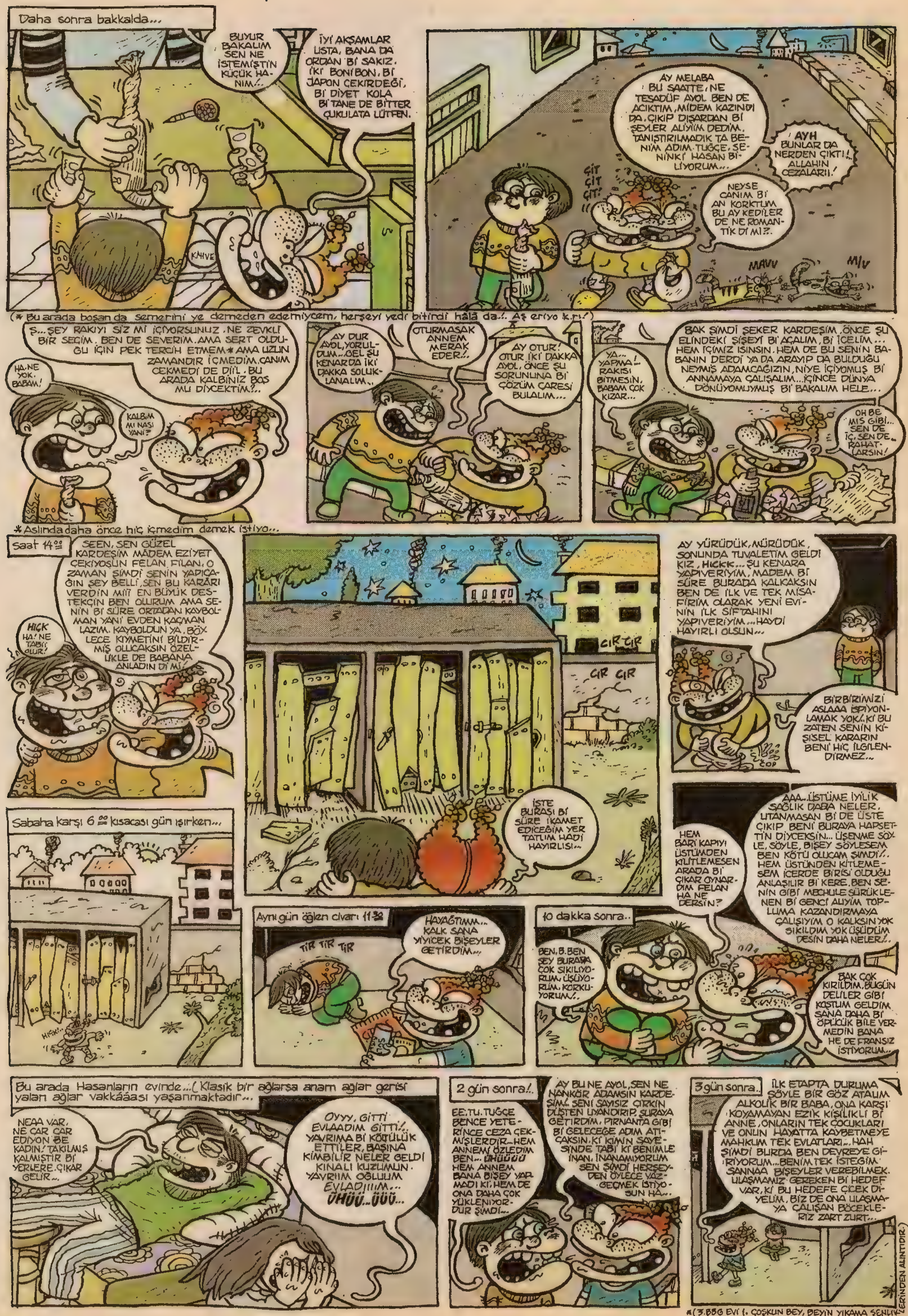
Daha sonra bakkalda...
BUYUR BAKALIM SEN NE İSTEMİŞTİN KÜÇÜK HANIM?..
İYİ AKŞAMLAR USTA, BANA DA ORDAN Bİ SAKIZ, İKİ BONİBON, Bİ JAPON ÇEKİRDEĞİ, Bİ DİYET KOLA Bİ TANE DE BİTTER ÇUKULATA LÜTFEN.
KAHVE
AY MELABA BU SAATTE, NE TESADÜF AYOL BEN DE ACIKTIM, MİDEM KAZINDI DA ÇIKIP DIŞARDAN Bİ ŞEYLER ALIYIM DEDİM. TANIŞTIRILMADIK TA BENİM ADIM TUĞÇE, SENİNKİ HASAN BİLİYORUM...
AYH BUNLAR DA NERDEN ÇIKTI!.. ALLAHIN CEZALARI!
ÇIT ÇIT ÇIT
NEYSE CANIM Bİ AN KORKTUM BU AY KEDİLER DE NE ROMANTİK Dİ Mİ?
MAVV
M/V
(* Bu arada boşan da semerini ye demeden edemiyicem, herşeyi yedi bitirdi hâlâ da?. Aş eriyo k.r.)
Ş...ŞEY RAKIYI SİZ Mİ İÇİYORSUNUZ, NE ZEVKLİ BİR SEÇİM. BEN DE SEVERİM, AMA SERT OLDUĞU İÇİN PEK TERCİH ETMEM* AMA UZUN ZAMANDIR İÇMEDİM, CANIM ÇEKMEDİ DE DİİL. BU ARADA KALBİNİZ BOŞ MU DİYCEKTİM?..
HA, NE YOK, BABAM!
KALBİM MI NASI YANİ?
AY DUR AYOL, YORULDUM... GEL ŞU KENARDA İKİ DAKKA SOLUKLANALIM...
OTURMASAK ANNEM MERAK EDER?..
AY OTUR! OTUR İKİ DAKKA AYOL, ÖNCE ŞU SORUNUNA Bİ ÇÖZÜM ÇARESİ BULALIM...
YA... YAPMA! RAKISI BİTMESİN, BABAM ÇOK KIZAR...
BAK ŞİMDİ ŞEKER KARDEŞİM, ÖNCE ŞU ELİNDEKİ ŞİŞEYİ Bİ AÇALIM, Bİ İÇELİM... HEM İÇİMİZ ISINSIN, HEM DE BU SENİN BABANIN DERDİ YA DA ARAYIP DA BULDUĞU NEYMİŞ ADAMCAĞIZIN, NİYE İÇİYOMUŞ Bİ ANNAMAYA ÇALIŞALIM... İÇİNCE DÜNYA DÖNÜYOMUYMUŞ Bİ BAKALIM HELE...
OH BE MİS GİBİ... SEN DE İÇ, SEN DE RAHATLARSIN!
*Aslında daha önce hiç içmedim demek istiyo...
saat 14°°
SEEN, SEN GÜZEL KARDEŞİM MADEM EZİYET ÇEKİYOSUN FELAN FİLAN, O ZAMAN ŞİMDİ SENİN YAPICAĞIN ŞEY BELLİ, SEN BU KARARI VERDİN Mİ? EN BÜYÜK DESTEKÇİN BEN OLURUM AMA SENİN Bİ SÜRE ORTADAN KAYBOLMAN YANİ EVDEN KAÇMAN LAZIM. KAYBOLDUN YA, BÖYLECE KIYMETİNİ BİLDİRMİŞ OLUCAKSIN ÖZELLİKLE DE BABANA ANLADIN DI MI!
HIÇK HA! NE TABİ, OLUR!
ÇIR ÇIR
GIR GIR
İŞTE BURASI Bİ SÜRE İKAMET EDECEĞİM YER TATLIM HADİ HAYIRLISI...
AY YÜRÜDÜK, MÜRÜDÜK, SONUNDA TUVALETİM GELDİ KIZ, HICKK... ŞU KENARA YAPIVERİYİM, MADEM Bİ SÜRE BURADA KALCAKSIN BEN DE İLK VE TEK MİSAFİRİM OLARAK YENİ EVİNİN İLK SİFTAHINI YAPIVERİYİM... HAYDİ HAYIRLI OLSUN...
BİRBİRİMİZİ ASLAAA İSPİYONLAMAK YOK!.. Kİ BU ZATEN SENİN KİŞİSEL KARARIN BENİ HİÇ İLGİLENDİRMEZ...
ÇOP
Sabaha karşı 6 °° kısacası gün ışırken...
HIÇK
Aynı gün öğlen civarı 11³⁰
TIR TIR TIR
HAYAĞTIMM... KALK SANA YİYİCEK BİŞEYLER GETİRDİM...
HEM BARİ KAPIYI ÜSTÜMDEN KİLİTLEMESEN ARADA Bİ ÇIKAR OYNARDIM FELAN HA NE DERSİN?
AAA... ÜSTÜME İYİLİK SAĞLIK DABA NELER. UTANMASAN Bİ DE ÜSTE ÇIKIP BENİ BURAYA HAPSETTİN DİYCEKSİN... ÜŞENME SÖYLE, SÖYLE, BİŞEY SÖYLESEM BEN KÖTÜ OLUCAM ŞİMDİ?. HEM ÜSTÜNDEN KİTLEMESEM İÇERDE BİRİSİ OLDUĞU ANLAŞILIR Bİ KERE. BEN SENİN GİBİ MEÇHULE SÜRÜKLENEN Bİ GENCİ ALIYIM TOPLUMA KAZANDIRMAYA ÇALIŞIYIM O KALKSIN YOK SIKILDIM YOK ÜŞÜDÜM DESİN DAHA NELER?.
10 dakka sonra..
BEN, B.BEN ŞEY BURADA ÇOK SIKILIYORUM, ÜŞÜYORUM, KORKUYORUM?.
BAK ÇOK KIRILDIM. BUGÜN DELİLER GİBİ KOŞTUM GELDİM SANA DAHA Bİ ÖPÜCÜK BİLE VERMEDİN BANA HE DE FRANSIZ İSTİYORUM...
Bu arada Hasanların evinde...(Klasik bir ağlarsa anam ağlar gerisi yalan ağlar vakkâââsı yaşanmaktadır...
NEAA VAR, NE CAR CAR EDİYON BE KADIN! TAKILMIŞ KALMIŞTIR Bİ YERLERE, ÇIKAR GELİR...
OYYY, GİTTİ EVLAADIM GİTTİ!. YAVRIMA Bİ KÖTÜLÜK ETTİLER, BAŞINA KİMBİLİR NELER GELDİ KINALI KUZUMUN. YAVRIIM OĞLUUM EVLADIIIIM... ÜHÜÜ..ÜÜÜ...
2 gün sonra!..
EE, TU, TUĞÇE BENCE YETERİNCE CEZA ÇEKMİŞLERDİR... HEM ANNEMİ ÖZLEDİM BEN... ÜHÜÜÜÜ HEM ANNEM BANA BİŞEY YAPMADI Kİ, HEM DE ONA DAHA ÇOK YÜKLENİYORDUR ŞİMDİ...
AY BU NE AYOL, SEN NE NANKÖR ADAMSIN KARDEŞİM. SENİ SAYISIZ ÇIRKIN DÜŞTEN UYANDIRIP, BURAYA GETİRDİM, PIRNANTA GİBİ Bİ GELECEĞE ADIM ATICAKSIN, Kİ KİMİN SAYESİNDE TABİ Kİ BENİMLE İNAN, İNANAMIYORUM SEN ŞİMDİ HERŞEYDEN ÖYLECE VAZGEÇMEK İSTİYOSUN HA...
3 gün sonra.
İLK ETAPTA DURUMA ŞÖYLE BİR GÖZ ATALIM ALKOLİK BİR BABA, ONA KARŞI KOYAMAYAN EZİK KİŞİLİKLİ Bİ ANNE, ONLARIN TEK ÇOCUKLARI VE ONUN HAYATTA KAYBETMEYE MAHKUM TEK EVLATLARI... HAH ŞİMDİ BURDA BEN DEVREYE GİRİYORUM... BENİM TEK İSTEGİM SANNAA BİŞEYLER VEREBİLMEK. ULAŞMAMIZ GEREKEN Bİ HEDEF VAR, Kİ BU HEDEFE ÇİÇEK DİYELİM, BİZ DE ONA ULAŞMAYA ÇALIŞAN BÖCEKLERİZ ZART ZURT...
*(3.BBG EVİ (. ÇOŞKUN BEY, BEYİN YIKAMA ŞENLİKLERİNDEN ALINTIDIR.)

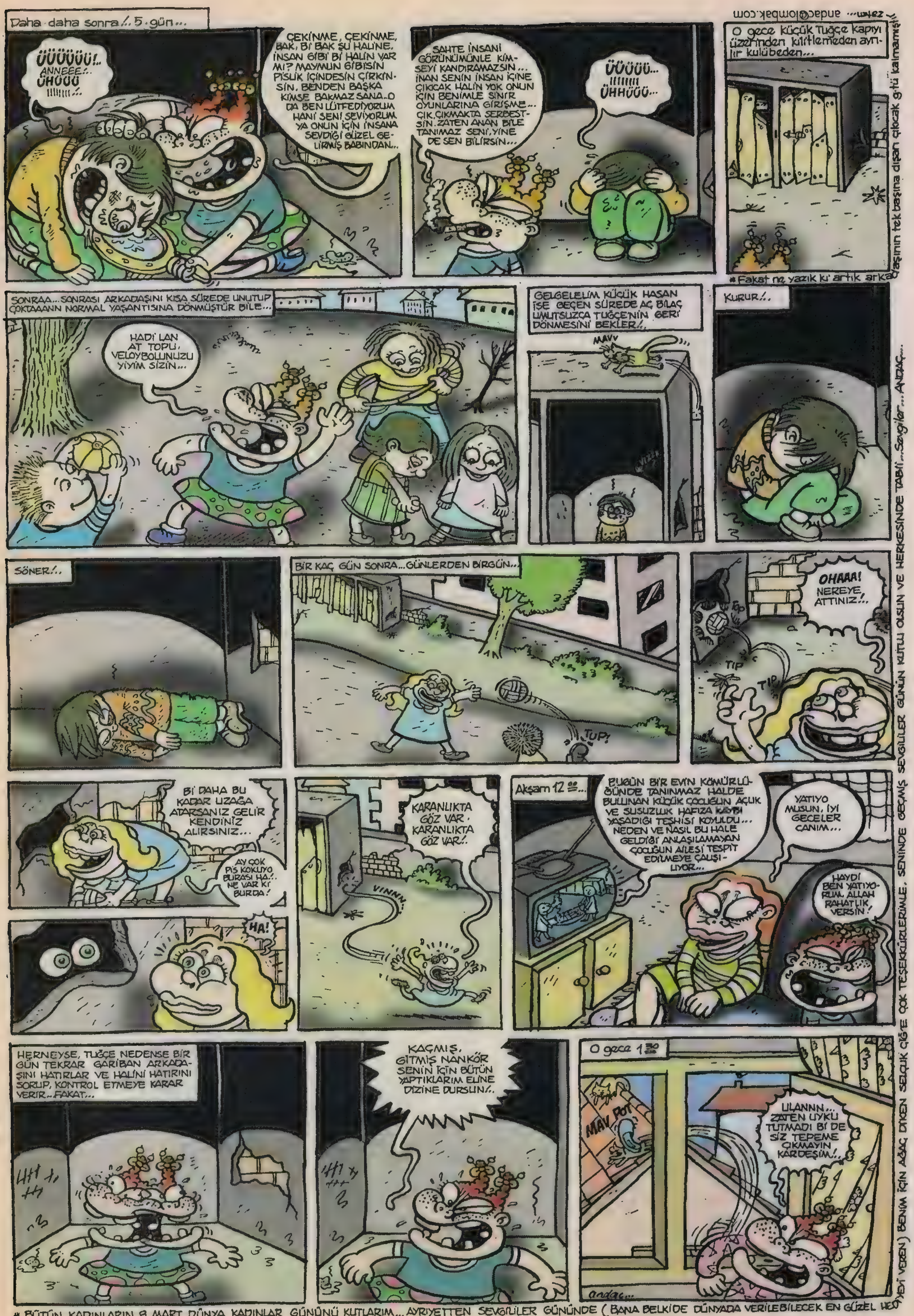

Daha daha sonra!.. 5 gün...
ÜÜÜÜÜÜ!.. ANNEEE!.. ÜHÜÜÜ !!!!!!!..
ÇEKİNME, ÇEKİNME, BAK, Bİ BAK ŞU HALİNE. İNSAN GİBİ Bİ HALİN VAR MI? MAYMUN GİBİSİN PİSLİK İÇİNDESİN ÇİRKİNSİN. BENDEN BAŞKA KİMSE BAKMAZ SANA..O DA BEN LÜTFEDİYORUM HANİ SENİ SEVİYORUM YA ONUN İÇİN İNSANA SEVDİĞİ GÜZEL GELİRMİŞ BABINDAN..
SAHTE İNSANİ GÖRÜNÜMÜNLE KİMSEYİ KANDIRAMAZSIN... İNAN SENİN İNSAN İÇİNE ÇIKICAK HALİN YOK ONUN İÇİN BENİMLE SİNİR OYUNLARINA GİRİŞME... ÇIK.ÇIKMAKTA SERBESTSİN. ZATEN ANAN BİLE TANIMAZ SENİ, YİNE DE SEN BİLİRSİN...
ÜÜÜÜÜ... !!!!!!! ÜHHÜÜÜ...
O gece küçük Tuğçe kapıyı üzerinden kitlemeden ayrılır kulübeden...
* Fakat ne yazık ki artık arkadaşının tek başına dışarı çıkacak gücü kalmamıştı
andac@lombak.com
SONRAA... SONRASI ARKADAŞINI KISA SÜREDE UNUTUP ÇOKTAAANN NORMAL YAŞANTISINA DÖNMÜŞTÜR BİLE...
HADİ LAN AT TOPU. VELOYBOLUNUZU YİYİM SİZİN...
GELGELELİM KÜÇÜK HASAN İSE GEÇEN SÜREDE AÇ BİLAÇ UMUTSUZCA TUĞÇE'NİN GERİ DÖNMESİNİ BEKLER!..
MAVV
KURUR!..
SÖNER!..
BİR KAÇ GÜN SONRA... GÜNLERDEN BİRGÜN...
TUP!
OHAAA! NEREYE ATTINIZ!..
TIP TIP
Bİ DAHA BU KADAR UZAĞA ATARSANIZ GELİR KENDİNİZ ALIRSINIZ...
AY ÇOK PİS KOKUYO BURASI HA!. NE VAR Kİ BURDA!
HA!
KARANLIKTA GÖZ VAR. KARANLIKTA GÖZ VAR!.
VINNN
Akşam 12 00...
BUGÜN BİR EVİN KÖMÜRLÜĞÜNDE TANINMAZ HALDE BULUNAN KÜÇÜK ÇOCUĞUN AÇLIK VE SUSUZLUK HAFIZA KAYBI YAŞADIĞI TEŞHİSİ KONULDU... NEDEN VE NASIL BU HALE GELDİĞİ ANLAŞILAMAYAN ÇOCUĞUN AİLESİ TESPİT EDİLMEYE ÇALIŞILIYOR...
YATIYO MUSUN, İYİ GECELER CANIM...
HAYDİ BEN YATIYORUM. ALLAH RAHATLIK VERSİN!
HERNEYSE, TUĞÇE NEDENSE BİR GÜN TEKRAR GARİBAN ARKADAŞINI HATIRLAR VE HALİNİ HATIRINI SORUP, KONTROL ETMEYE KARAR VERİR.. FAKAT...
KAÇMIŞ. GİTMİŞ NANKÖR SENİN İÇİN BÜTÜN YAPTIKLARIM ELİNE DİZİNE DURSUN!.
O gece 1 30
MAV POT
ULANNN... ZATEN UYKU TUTMADI Bİ DE SİZ TEPEME ÇIKMAYIN KARDEŞİM!..
andaç...
* BÜTÜN KADINLARIN 8 MART DÜNYA KADINLAR GÜNÜNÜ KUTLARIM... AYRIYETTEN SEVGİLİLER GÜNÜNDE (BANA BELKİDE DÜNYADA VERİLEBİLECEK EN GÜZEL HEDİYEYİ VEREN) BENİM İÇİN AĞAÇ DİKEN SELÇUK ÇİĞE ÇOK TEŞEKKÜRLERİMLE, SENİNDE GEÇMİŞ SEVGİLİLER GÜNÜN KUTLU OLSUN VE HERKESİNDE TABİİ... Sevgiler... ANDAÇ...

MEMOTEMBELÇİZERANLATIYOR
EVVELÂ
EHE EHE EHE
BEN BİR ESSEĞİM
ÜHÜ ÜHÜ ÜHÜ
AKABİNDE
BİR YUDUM İSKENDER, BİR DİLİM BAKLAVA, BİR YUDUM İSKKENDER BİR DİLİM BAKLAVA, BİR YUDUM İSKENDER BİR DİLİM BAKLAVA... OLUR MU?.. TABİĞYKKİ OLMAZ AĞĞZUMUNNYAKKOYYİM!.. NİYÇÜN?. ÇÜNKKÜ PAKLAVA TATLI DA ONDAN!.. EGAMUNYAKOYYİM KOLA DA TATLI, BİR YUDUM İSKKENDER BİR YUDUM KOLA, BİR YUDUM İSKENDER PİR YUTUM KOLA OLURMU!.. TABİĞYYKKİ OLMAZ!.. ŞUNU PİLİR ŞUNU SÖYLERİM Kİ, YEMEKLE DAĞIMAĞ AYRAN İÇİLİR!...
EVAT PUYRUN?..
EHEM, BEN BİBUÇUK YOĞORTLU TEREYAĞLI İSKKENDER İSTTİYORUM...
İÇİCEK?..
TABİYKİ AYRAN!..
SALATA?..
YOK, İSTTEMEZ...
BAŞKA BİŞEY?..
EEM, İSKENDERDEN EWEL BİR ÇORBA İSTİYORUM... NE VARDI ÇORBO OLORAK?..
MERCİMEK VAR DOMATES VAR
HAYALLAH, MERCÜMEK Mİ İŞSEEEM YOKSA DOMOTES Mİ?..
ŞEY ÖTİYORUM, MERC...
YOK YOK DOMT...
HAYIR HAYIR, EVET MERÇİMEK!..
MERCİ MEK?..
EVET AYNEN ÖYLE!.. MERCİMEK!..
BİLMEM FARKETTİNİZ Mİ, MERCÜMEKLE DOMOTES ÇORBASI ARASINDA TERCİHAN BİR FARK GÖZETMİYORUM SAYIN OKURLAR... O VEYAHULT BUOLMASI ZERRE KADAR DAHİ SİHHİKKHİMDEYSE HİPPHNNENİN ÖNDEGİDENİ OLAYIM...
ÇORBA!..
OH NE GÜ... FAKAT... FAKAT BU DOMATEZ ÇORBASI!..
TOK
HEVET, NE TİYORDUM, ZERRE KADAR SİHHİKİMDEYSE BÜTÜN TÜNYA GÖĞÖNÜTÜMÜSS SİHHİNKKSİN!..
AMAAN, HA TOMATES, HA PATATES YAHU...
ŞUNU AÇÇIKÇA İFADE EDEYİM Kİ İNSAN HERDAYİM OLAYLARA FELSEFİĞ BAZDA YAKLAŞMALI, HER SİHİKKİHE ARTİSLİK YAPMAMALI, İKİ DAKKA EFENDİ OLMALIDIR DİYE TÜŞÜNÜYORUM....
ZATEN EFENDİM, ŞAHSEN BEN KÜÇÜKKEN DE FEVKALÂDE FEYLESOF TABİYATLI BİR ÇOCUKTUM...
LAN MEMO!.. ŞİMDİK SENLEN GAZOZ OYNADIK, SEN BİZİ YENİP BÜTÜN GAZOZ KAPAKLARINI KAZANDIN YA...
EVET?..
Bİ DE ŞÖYLE TÜŞÜN, BUGÜN HİÇ OYUN OYNAMAYABİLİRDİK BİLE... DEYİL Mİ?..
EVVET, GAYET MÜMKÜN
HATTA OYNAYIP BİZ DE KAZANA BİLİRDİK...
DOĞRU...
YANİ SENİN KAZANMANLA BİZİM KAZANMAMIZ ARASINDA Bİ FARK YOK...
GAYET TABİ
O ZAMAN BUNLARI BİZ ALIYORUZ MEMO
NE GÜZEL
HE HE HE
DERSENİZ Kİ "MEMO, HAYATTAAKİ EN ÖNEMLİ ÜÇ ŞEY NEDİR?.." DERİM Kİ "MÜLAYİMLİK, MÜLAYİMLİK, MÜLAYİMLİK"
NİHİHOHOA HAHAHA HAA!..
HE HE HE
EHE... EHEHE...
HİHOHOAAA HA HA HA HAAA HA HAA...
EHE... EHE EHE EHE...
Hİ HO HOHOAA!
EHE EHE
HO HO HAHAHA HAHAHA HAAA!..
EHE EHE EHE
O ESNADA KAFAMDA ŞİMŞEKLER ÇAKIZLADI
ULAN NEDEN HAKKINI ARAYAN CABBAR BİR İNSAN OLMIYAYIM Kİ!..
HEY GARSON!.. NEDİR BU?.. HA?.. NEDDİR BU!..
BOŞ BİR ÇORBA TABAĞI
EVET AMA BOŞ BİR TOMATEZ ÇORBASI TABAĞI!..
NE-DEN!..
ÇÜNKÜ DOMATEZ ÇORBASI İSTTİN BİRADER...
TOMATEZ İÇTİN MERCİMEK İÇEMESSİN DEMEK Mİ İSTİYOSUN HA?.. GAFİL GARSON!.. MERCİMEK İÇMEK BENİM HAKKIM!.. DERHAL BEŞ TABAK MERCİMEK İSTTİYORUM!.. HEPSİNİ İÇİCEM!.. DERHAL
ULAN VARYA SEVGİLİ OKUYUCULAR, İNSAN O İÇİNDE UYUYAN BİREJDER KİBİN PEKLEYEN O ENERJİK, O KOZMOLOJİK KAPLANSI RUHU UYANDIRMAYA GÖRSÜN, ARTIKIN OAZMİN ELİNDEN HİÇBİRŞEY KURTTULAMAZ!...
ALOV!.. EDİTÖR!..
MEMO!.. SENİN TAĞAUMUĞUNYAK KOYACAĞIM!..
HOHOYT!... KOYAMAYACAKSIN ÇÜNKİ BU AYERKEN BİTİRMEYE KARAR VERDİM!.. KARAR VERDİYSEM YAPARIM!..
ULAN YAĞGRAĞIM!.. TESLİM TARİHİ İKİ GÜN ÖNCEYDİ SİHHİKKİMİN ANTİFİRİZİ!..
HİÇ FARKETMEZ, ÖNEMLİ OLAN BENİM AZMİMBE GÜZELİM
SENİN AZMİNİS HİKKERİM SİHKKİMİN TEMBEL ÇİZERİ!
BUNDAN SONRA TEMBEL ÇİZER YOK, CABBAR ÇİZER VAR!..
MEMO CABBARÇİZER!..
BU ARADA AYAKÜSTTÜSİSE ŞUNU DA AÇIKLIYAYIM Kİ: CABBAR, ARAPÇA "EL CEBERRE" YANİ ZORLAMAK FİYİLİNDEN GELİP LATİNCE "İL CİBİRTELLO VAGİNATO" YANİ AĞZUMUNYAKKOYMAK FİYİLİNE GİDEN YOLDA, "ORTALIĞI ZORLA SİHHİKKİHERTE PİLECEK POTANSİYELDE KİŞİ" ANLAMINA KELİYOR. ZATEN HARİSTO NEDEMİŞ: ZORLATİKOS ESTETİKOS VAGİNATOS ROZALİTİS.. YANİ "ZORLA KÜZELLİK OLMAZ DİYENİN AMUNYAKKODUMMUYDU GÖTTÜĞYÜNDE GÜLLER AÇAR.."
O GAZLA EAUMMUNAKKOĞUYYUYUM, EV AHALİSİNİ TOPLAYIP KENDİLERİNİ SERT BİR DİLLEN UYARDIM. TEPEME ÇIKTI HİPİNNELER YILLARDIR BE!...
BANA BAKIN!.. BUNDAN SONRA BU EVDE BENİM DÜZENİM VAR ANLAŞILDI MI!..
KURAL ÜÜÇ: OYNARKENE TIRNAK ÇIKARILMAYACAK!..
KURAL BİR: BEN UYURKEN AYAKLARIMA ATLANMIYACAK!..
KURAL İKİ: DAHA SEYREK SIÇILIP KUM TEMYİZ TUTULACAK!..
KURAL BEŞ: SEVERSEM MIRILDANILACAK YOKSA MIRILDANILMAYACAK...
SEN ARKADAKİ!.. BEN KONUŞURKEN YÜZÜME BAK!..
İÇİMDEKİ ÇOŞKU YÜKSELDİKÇENE KARİZMAMIN KATLANARAK BÜYÜDÜYÜNÜ HİSSETİYORDUM... HANKİ ÇILGIN MANİTA BU KARİZMAYA KARŞI DURACAKMIŞ ŞAŞARIM BEAUMUNYAKOYIMBE!
HEY SEN!...
...HA?..
EVET EVET SEN!.. ÇABUK DOMAL!..
NE DİYOSUN BE!..
BIRAK NUMARAYI!... SAAT TUTTUM TAM İKİ SANİYE OTUZBEŞ SALİSE GÖZLERİME BAKTIN!... BANA VERMEK İSTEDİĞİN APAÇIK ORTADA!..
HİSK TİR LAN GÖTOŞ!..
DOMAL DEDİM SANA

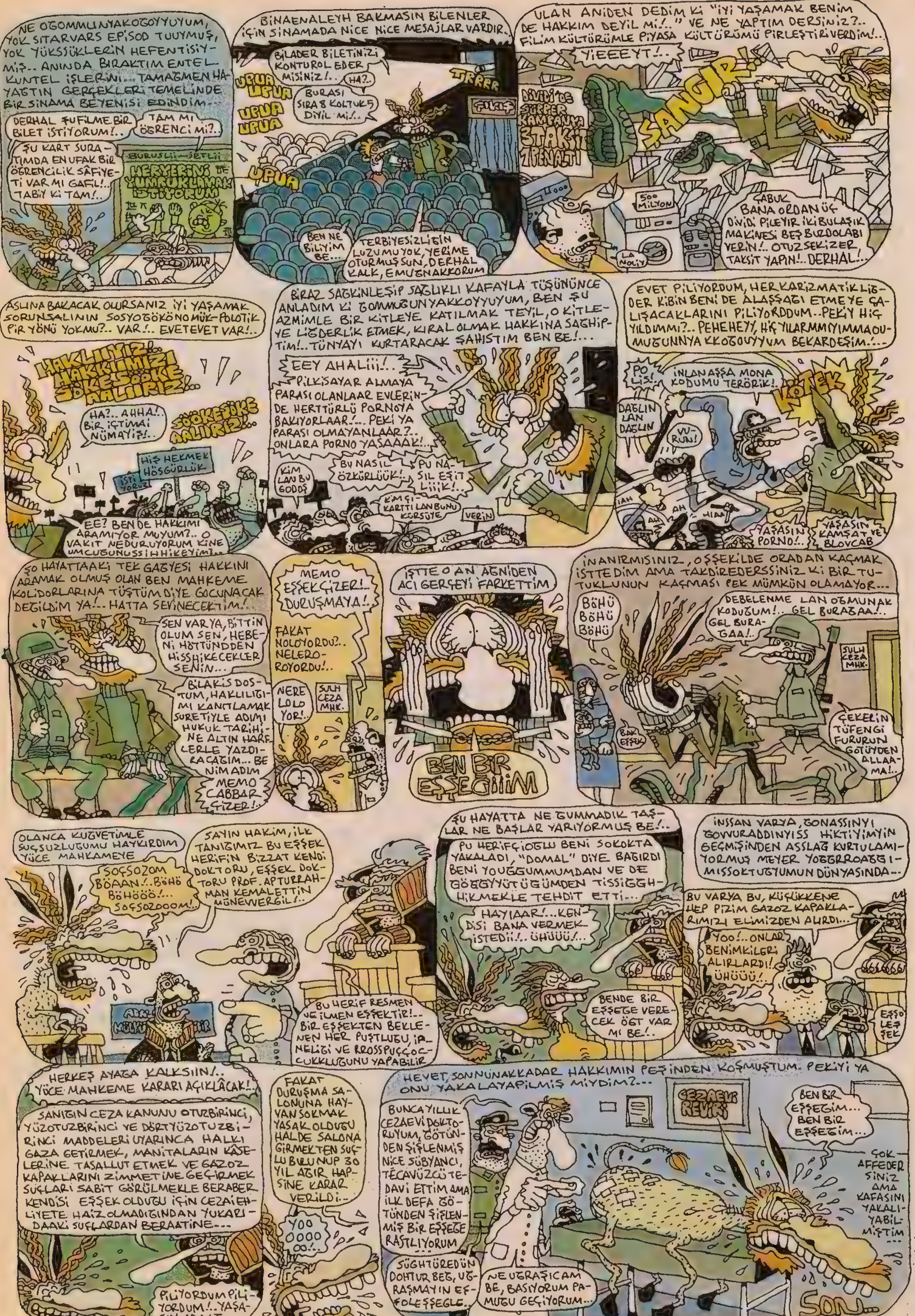

memo@lombak.com

CİHANGİRDE Bİ EV...

OKY

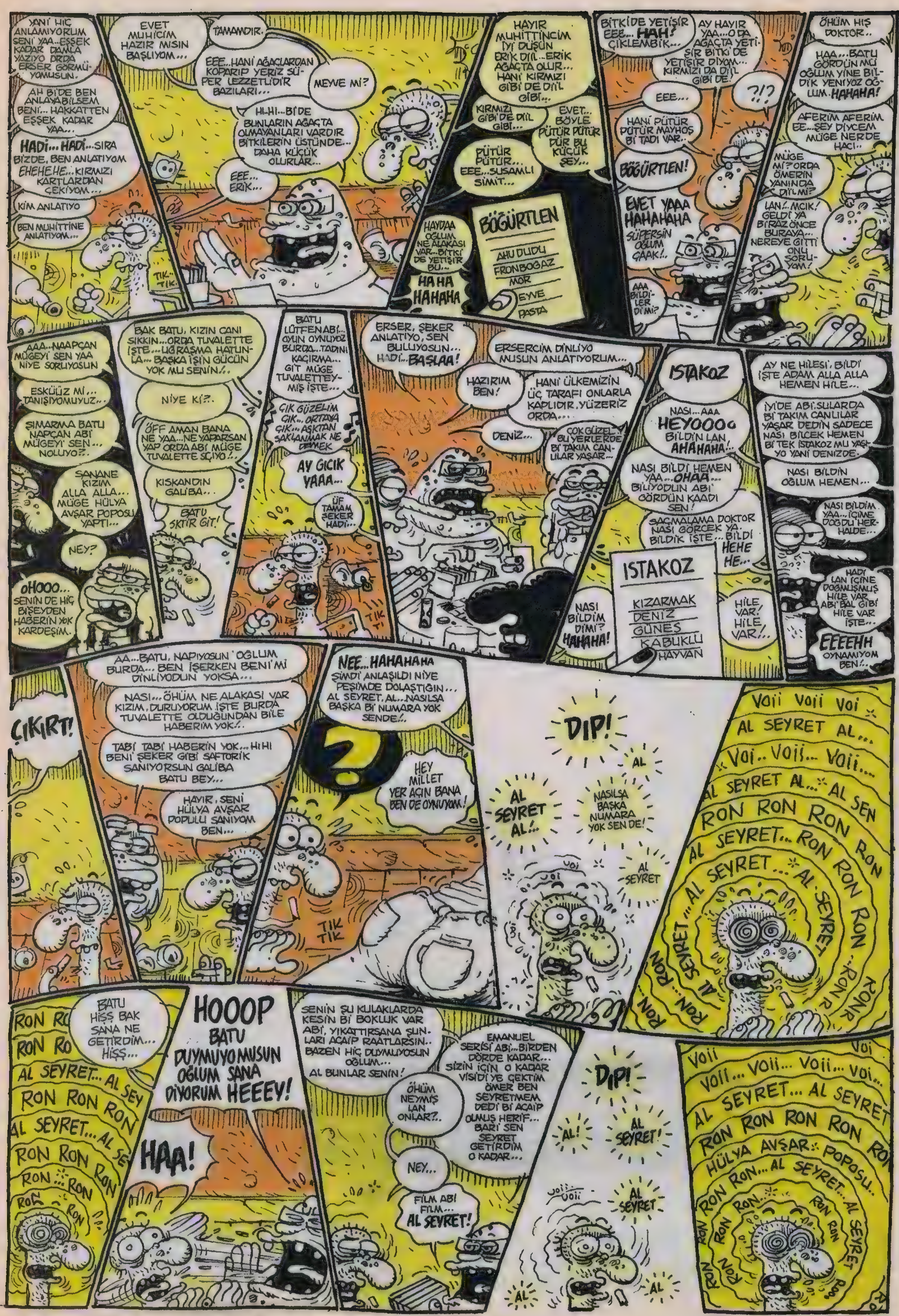

YANİ HİÇ ANLAMIYORUM SENİ YAA... EŞŞEK KADAR DAMLA YAZIYO ORDA ERSER GÖRMÜYOMUSUN.
AH Bİ'DE BEN ANLAYABİLSEM BENİ... HAKKATTEN EŞŞEK KADAR YAA...
HADİ... HADİ... SIRA BİZDE, BEN ANLATIYOM EHEHEHE... KIRMIZI KARTLARDAN ÇEKİYOM...
KİM ANLATIYO
BEN MUHİTTİNE ANLATIYOM...
EVET MUHİCİM HAZIR MISIN BAŞLIYOM...
TAMAMDIR.
EEE... HANİ AĞAÇLARDAN KOPARIP YERİZ SÜPER LEZZETLİDİR BAZILARI...
MEYVE Mİ?
Hİ.Hİ... Bİ'DE BUNLARIN AĞAÇTA OLMAYANLARI VARDIR BİTKİLERİN ÜSTÜNDE... DAHA KÜÇÜK OLURLAR...
EEE... ERİK...
TIK TIK
HAYIR MUHİTTİNCİM İYİ DÜŞÜN ERİK Dİ'İL... ERİK AĞAÇTA OLUR... HANİ KIRMIZI GİBİ DE Dİ'İL GİBİ...
KIRMIZI GİBİ'DE Dİ'İL GİBİ...
EVET.. BÖYLE PÜTÜR PÜTÜR DÜR BU KÜÇÜK ŞEY...
PÜTÜR PÜTÜR... EEE... SUSAMLI SİMİT...
HAYDAA OĞLUM NE ALAKASI VAR... BİTKİ DE YETİŞİR BU...
HA HA HAHAHA
BÖĞÜRTLEN
AHUDUDU
FRONBOĞAZ
MOR
EYVE
PASTA
BİTKİDE YETİŞİR EEE... HAH! ÇİKLEMBİK...
AY HAYIR YAA... O DA AĞAÇTA YETİŞİR BİTKİ DE YETİŞİR DİYOM... KIRMIZI DA DEĞİL GİBİ DE!
EEE...
?!?
HANİ PÜTÜR PÜTÜR MAYHOŞ Bİ TADI VAR...
BÖĞÜRTLEN!
EVET YAAA HAHAHAHA SÜPERSİN OĞLUM ŞAAK!..
AAA BİLDİLER Mİ?
ÖHÜM HIŞ DOKTOR...
HAA... BATU GÖRDÜN MÜ OĞLUM YİNE BİLDİK YENİYOZ OĞLUM. HAHAHA!
AFERİM AFERİM EE... ŞEY DİYCEM MÜGE NERDE HACI..
MÜGE Mİ? ORDA ÖMERİN YANINDA Dİ'İL Mİ?
LAN!.. MCIK! GELDİ YA BİRAZ ÖNCE BURAYA... NEREYE GİTTİ ONLU SORU-YOM!
AAA... NAAPCAN MÜGEYİ SEN YAA NİYE SORUYOSUN
ESKÜÜZ Mİ... TANIŞIYOMUYUZ...
ŞIMARMA BATU NAPCAN ABİ MÜGEYİ SEN... NOLUYO?.
SANANE KIZIM ALLA ALLA... MÜGE HÜLYA AVŞAR POPOSU YAPTI...
NEY?
OHOOO... SENİN DE HİÇ BİŞEYDEN HABERİN YOK KARDEŞİM.
BAK BATU, KIZIN CANI SIKKIN... ORDA TUVALETTE İŞTE... UĞRAŞMA HATUNLA... BAŞKA İŞİN GÜCÜN YOK MU SENİN?..
NİYE Kİ?.
ÖFF AMAN BANA NE YAA... NE YAPARSAN YAP ORDA ABİ MÜGE TUVALETTE SIÇIYO!..
KISKANDIN GALİBA...
BATU SKTİR GİT!
BATU LÜTFEN ABİ... OYUN OYNUYOZ BURDA... TADINI KAÇIRMA... GİT MÜGE TUVALETTEY-MİŞ İŞTE...
ÇIK GÜZELİM ÇIK... ORTAYA ÇIK... AŞKTAN SAKLANMAK NE DEMEK
AY GICIK YAAA...
ÜF TAMAM ŞEKER HADİ...
TIK TI
ERSER, ŞEKER ANLATIYO, SEN BULUYOSUN... HADİ... BAŞLAA!
ERSERCİM DİNLİYO MUSUN ANLATIYORUM...
HAZIRIM BEN!
HANİ ÜLKEMİZİN ÜÇ TARAFI ONLARLA KAPLIDIR, YÜZERİZ ORDA...
DENİZ...
ÇOK GÜZEL BU YERLERDE Bİ TAKIM CANLILAR YAŞAR...
ISTAKOZ
NASI... AAA HEYOOO BİLDİN LAN AHAHAHA!..
NASI BİLDİ HEMEN YAA... OHAA... BİLİYODUN ABİ GÖRDÜN KAADI SEN!
SAÇMALAMA DOKTOR NASI GÖRCEK YA. BİLDİK İŞTE... BİLDİ HEHE HE...
ISTAKOZ
KIZARMAK
DENİZ
GÜNEŞ
KABUKLU
HAYVAN
NASI BİLDİM Dİ Mİ? HAHAHA!
HİLE VAR! HİLE VAR!..
AY NE HİLESİ, BİLDİ İŞTE ADAM ALLA ALLA HEMEN HİLE...
İYİ'DE ABİ, SULARDA Bİ TAKIM CANLILAR YAŞAR DEDİN SADECE NASI BİLCEK HEMEN Bİ TEK ISTAKOZ MU YAŞIYO YANİ DENİZDE.
NASI BİLDİN OĞLUM HEMEN...
NASI BİLDİM YAA... İÇİNE DOĞDU HERHALDE...
HADİ LAN İÇİNE DOĞMUŞMUŞ HİLE VAR ABİ BAL GİBİ HİLE VAR İŞTE...
EEEEHH OYNAMIYOM BEN!..
ÇIKIRT!
AA... BATU, NAPIYOSUN OĞLUM BURDA... BEN İŞERKEN BENİ Mİ DİNLİYODUN YOKSA...
NASI... ÖHÜM NE ALAKASI VAR KIZIM, DURUYORUM İŞTE BURDA TUVALETTE OLDUĞUNDAN BİLE HABERİM YOK!..
TABİ TABİ HABERİN YOK... HİHİ BENİ ŞEKER GİBİ SAFTORİK SANIYORSUN GALİBA BATU BEY...
HAYIR, SENİ HÜLYA AVŞAR POPULU SANIYOM BEN...
NEE... HAHAHAHA ŞİMDİ ANLAŞILDI NİYE PEŞİMDE DOLAŞTIĞIN... AL SEYRET, AL... NASILSA BAŞKA BI NUMARA YOK SENDE!..
?
HEY MİLLET YER AÇIN BANA BEN DE OYNUYOM!
TIK TIK
DIP!
AL
AL SEYRET AL!..
NASILSA BAŞKA NUMARA YOK SEN DE!
AL SEYRET
VOİİ
VOİİ
Voii Voii Voi
AL SEYRET AL...
Voi.. Voii... Voii...
AL SEYRET AL... AL SEN
RON RON RON
AL SEYRET... RON RON RON
AL SEYRET... AL SEYRET
RON RON... AL SEYRET... RON RON RON... RON R
BATU HİŞŞ BAK SANA NE GETİRDİM... HİŞŞ...
RON RO
RON RO
AL SEYRET... AL SEY
RON RON RON
AL SEYRET... AL SE
RON RON RON
RON... RON
RON RON
HOOOP BATU DUYMUYO MUSUN OĞLUM SANA DİYORUM HEEEY!
HAA!
SENİN ŞU KULAKLARDA KESİN Bİ BOKLUK VAR ABİ, YIKATTIRSANA ŞUNLARI ACAİP RAATLARSIN.. BAZEN HİÇ DUYMUYOSUN OĞLUM... AL BUNLAR SENİN!
ÖHÜM NEYMİŞ LAN ONLAR?..
EMANUEL SERİSİ ABİ... BİRDEN DÖRDE KADAR... SİZİN İÇİN O KADAR VİSİDİ'YE ÇEKTİM ÖMER BEN SEYRETMEM DEDİ Bİ ACAİP OLMUŞ HERİF... BARİ SEN SEYRET GETİRDİM O KADAR...
NEY...
FİLM ABİ FİLM... AL SEYRET!
DIP!
AL!
AL SEYRET!
VOİİ VOİİ
AL SEYRET
AL
AL
Voi
Voii
Voii... Voii... Voii... voi...
AL SEYRET... AL SEYRET
RON RON RON RON RON
HÜLYA AVŞAR POPOSU...
RON RON... AL SEYRET... AL SEYRET
RON RON... RON RON
RON RON RON

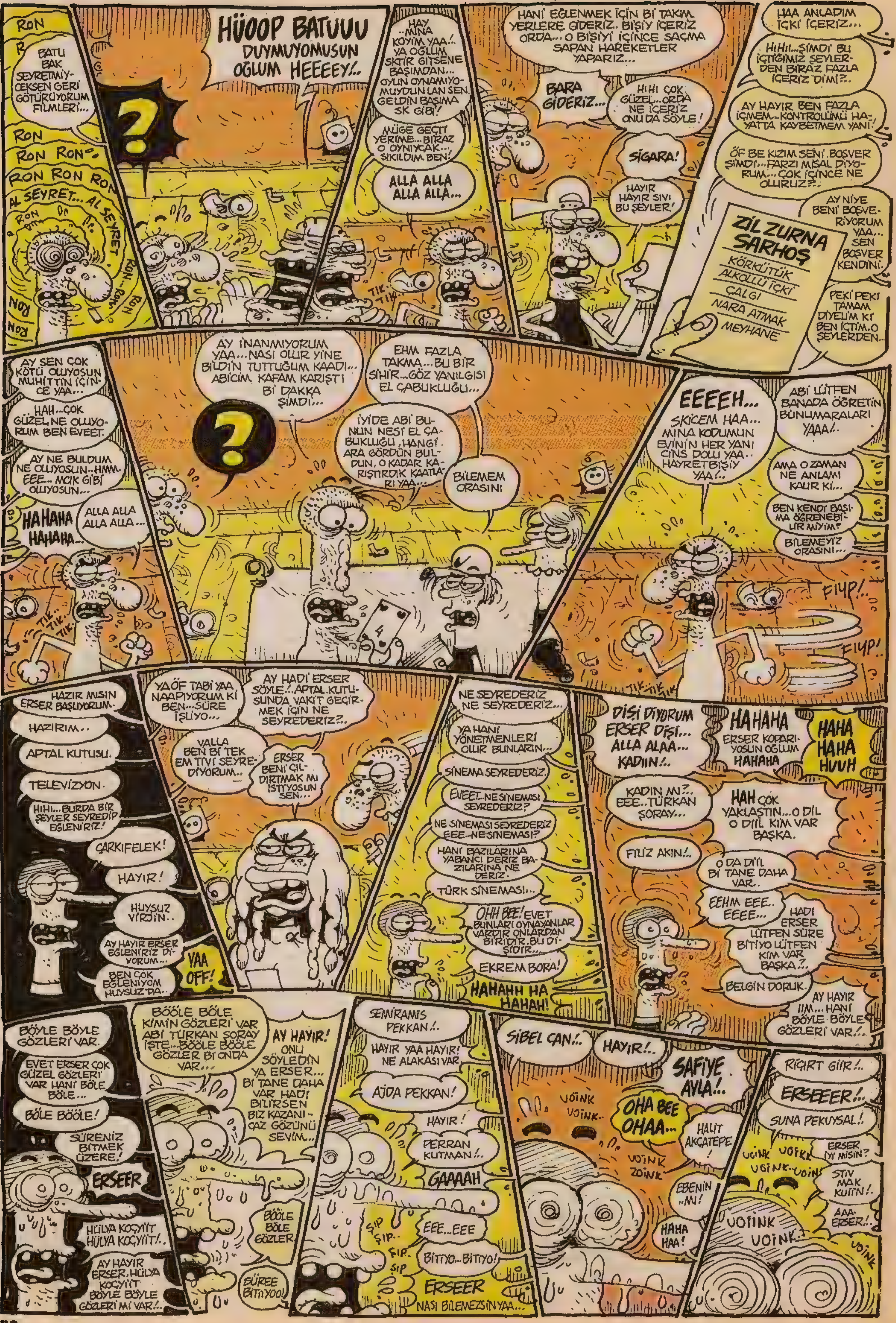
RON
BATU BAK SEYRETMİYCEKSEN GERİ GÖTÜRÜYORUM FİLMLERİ...
RON RON RON RON RON RON
AL SEYRET... AL SEYRET
HÜOOP BATUUU DUYMUYOMUSUN OGLUM HEEEEY!..
HAY ..MINA KOYİM YAA!.. YA OĞLUM SKTİR GİTSENE BAŞIMDAN... OYUN OYNAMIYOMUYDUN LAN SEN. GELDİN BAŞIMA SK GİBİ!
MÜGE GEÇTİ YERİME... BİRAZ O OYNIYCAK... SIKILDIM BEN!
ALLA ALLA ALLA ALLA...
TIK TIK
HANİ EĞLENMEK İÇİN Bİ TAKIM YERLERE GİDERİZ.. BİŞİY İÇERİZ ORDA... O BİŞİYİ İÇİNCE SAÇMA SAPAN HAREKETLER YAPARIZ...
BARA GİDERİZ...
HIHI ÇOK GÜZEL... ORDA NE İÇERİZ ONU DA SÖYLE!
SİGARA!
HAYIR HAYIR SIVI BU ŞEYLER!
HAA ANLADIM İÇKİ İÇERİZ...
HIHI...ŞİMDİ BU İÇTİĞİMİZ ŞEYLERDEN BİRAZ FAZLA İÇERİZ DİMİ?..
AY HAYIR BEN FAZLA İÇMEM...KONTROLÜMÜ HAYATTA KAYBETMEM YANİ!
ÖF BE KIZIM SENİ BOŞVER ŞİMDİ... FARZI MİSAL DİYORUM... ÇOK İÇİNCE NE OLURUZ?..
AY NİYE BENİ BOŞVERİYORUM YAA... SEN BOŞVER KENDİNİ.
PEKİ PEKİ TAMAM DİYELİM Kİ BEN İÇTİM. O ŞEYLERDEN...
ZİL ZURNA SARHOŞ
KÖRKÜTÜK
ALKOLLÜ İÇKİ
ÇALGI
NARA ATMAK
MEYHANE
AY SEN ÇOK KÖTÜ OLUYOSUN MUHİTTİN İÇİNCE YAA...
..HAH...ÇOK GÜZEL NE OLUYORUM BEN EVEET.
AY NE BULDUM NE OLUYOSUN...HMM... EEE... MCIK GİBİ OLUYOSUN...
ALLA ALLA ALLA ALLA...
HAHAHA HAHAHA...
TIK TIK TIK
AY İNANMIYORUM YAA...NASI OLUR YİNE BİLDİN TUTTUĞUM KAADI... ABİCİM KAFAM KARIŞTI Bİ DAKKA ŞİMDİ...
EHM FAZLA TAKMA... BU BİR SİHİR...GÖZ YANILGISI EL ÇABUKLUĞU...
İYİDE ABİ BUNUN NESİ EL ÇABUKLUĞU, HANGİ ARA GÖRDÜN BULDUN, O KADAR KARIŞTIRDIK KAATLARI YAA...
BİLEMEM ORASINI
EEEEH... SKİCEM HAA... MINA KODUMUN EVİNİN HER YANI CİNS DOLU YAA.. HAYRETBİŞİY YAA!..
ABİ LÜTFEN BANADA ÖĞRETİN BUNUMARALARI YAAA!..
AMA O ZAMAN NE ANLAMI KALIR Kİ...
BEN KENDİ BAŞIMA ÖĞRENEBİLİR MİYİM?
BİLEMEYİZ ORASINI...
FIYP!..
FIYP!
TIK TIK TIK
HAZIR MISIN ERSER BAŞLIYORUM.
HAZIRIM..
APTAL KUTUSU.
TELEVİZYON.
HIHI...BURDA BİR ŞEYLER SEYREDİP EĞLENİRİZ!
ÇARKIFELEK!
HAYIR!
HUYSUZ VİRJİN..
AY HAYIR ERSER EĞLENİRİZ DİYORUM...
BEN ÇOK EĞLENİYOM HUYSUZ'DA..
YAA OFF!
YAÖF TABİ YAA NAAPIYORUM Kİ BEN...SÜRE İŞLİYO...
AY HADİ ERSER SÖYLE!..APTAL KUTUSUNDA VAKİT GEÇİRMEK İÇİN NE SEYREDERİZ?..
VALLA BEN Bİ TEK EM TİVİ SEYREDİYORUM..
ERSER BENİ ÇILDIRTMAK MI İSTİYOSUN SEN...
NE SEYREDERİZ NE SEYREDERİZ...
YA HANİ YÖNETMENLERİ OLUR BUNLARIN...
SİNEMA SEYREDERİZ.
EVEET..NE SİNEMASI SEYREDERİZ?
NE SİNEMASI SEYREDERİZ EEE..NE SİNEMASI?
HANİ BAZILARINA YABANCI DERİZ BAZILARINA NE DERİZ.
TÜRK SİNEMASI...
OHH BEE! EVET BUNLARI OYNAYANLAR VARDIR ONLARDAN BİRİDİR. BU DİŞİDİR...
EKREM BORA!
HAHAHH HA HAHAH!
DİŞİ DİYORUM ERSER DİŞİ... ALLA ALAA... KADIIN!..
HAHAHA ERSER KOPARIYOSUN OGLUM HAHAHA
HAHA HAHA HUUH
KADIN MI?.. EEE...TÜRKAN ŞORAY...
HAH ÇOK YAKLAŞTIN...O DİL O DİİL KİM VAR BAŞKA.
FİLİZ AKIN!..
O DA DİİL Bİ TANE DAHA VAR..
EEHM EEE... EEEE...
HADI ERSER LÜTFEN SÜRE BİTİYO LÜTFEN KİM VAR BAŞKA?..
BELGİN DORUK.
AY HAYIR IIM... HANİ BÖYLE BÖYLE GÖZLERİ VAR.
BÖYLE BÖYLE GÖZLERİ VAR.
EVET ERSER ÇOK GÜZEL GÖZLERİ VAR HANİ BÖLE BÖLE...
BÖLE BÖÖLE!
SÜRENİZ BİTMEK ÜZERE!
ERSEER
HÜLYA KOÇYİİT HÜLYA KOÇYİİT!..
AY HAYIR ERSER. HÜLYA KOÇYİİT BÖYLE BÖYLE GÖZLERİ Mİ VAR!..
BÖÖLE BÖLE KİMİN GÖZLERİ VAR ABİ TÜRKAN ŞORAY İŞTE...BÖÖLE BÖÖLE GÖZLER Bİ ONDA VAR...
AY HAYIR! ONU SÖYLEDİN YA ERSER... Bİ TANE DAHA VAR HADİ BİLİRSEN BİZ KAZANICAZ GÖZÜNÜ SEVİM...
BÖÖLE BÖLE GÖZLER
BÜREE BİTİYOO!
SEMİRAMİS PEKKAN!..
HAYIR YAA HAYIR! NE ALAKASI VAR.
AJDA PEKKAN!
HAYIR!
PERRAN KUTMAN!..
GAAAAH
EEE...EEE
BİTTİYO...BİTTİYO!
ERSEER
NASI BİLEMEZSİN YAA...
SIP SIP SIP SIP
SİBEL CAN!..
HAYIR!..
SAFİYE AYLA!..
OHA BEE OHAA...
HALİT AKÇATEPE!
EBENİN ..Mİ!
HAHA HAA!
VOİNK VOİNK
ZOİNK
RIGIRT GİİR!..
ERSEEER!..
SUNA PEKUYSAL!
ERSER İYİ MİSİN?
STİV MAK KUİİN!.
AAA.. ERSER!..
VOİNK VOİNK

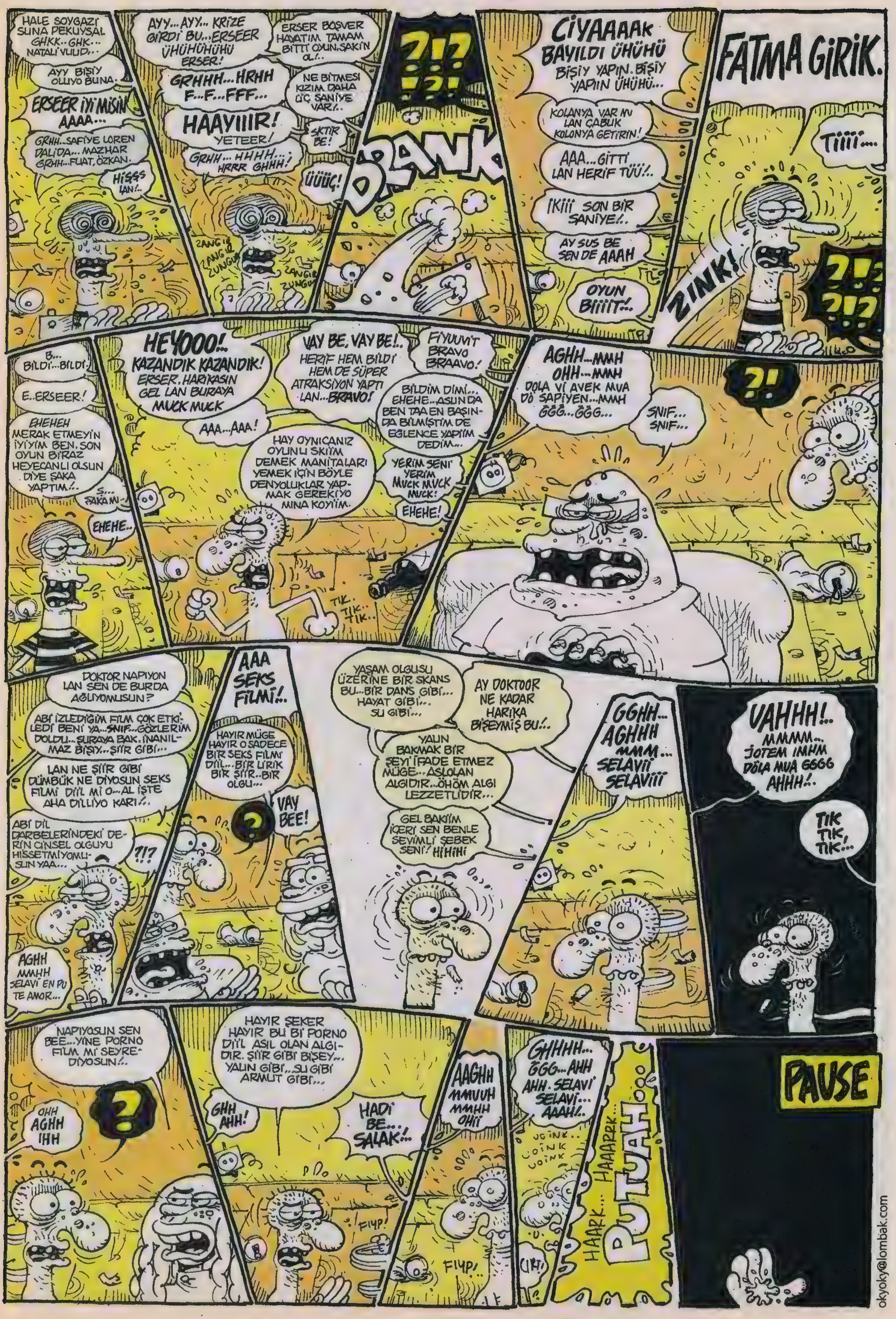

okyoky@lombak.com

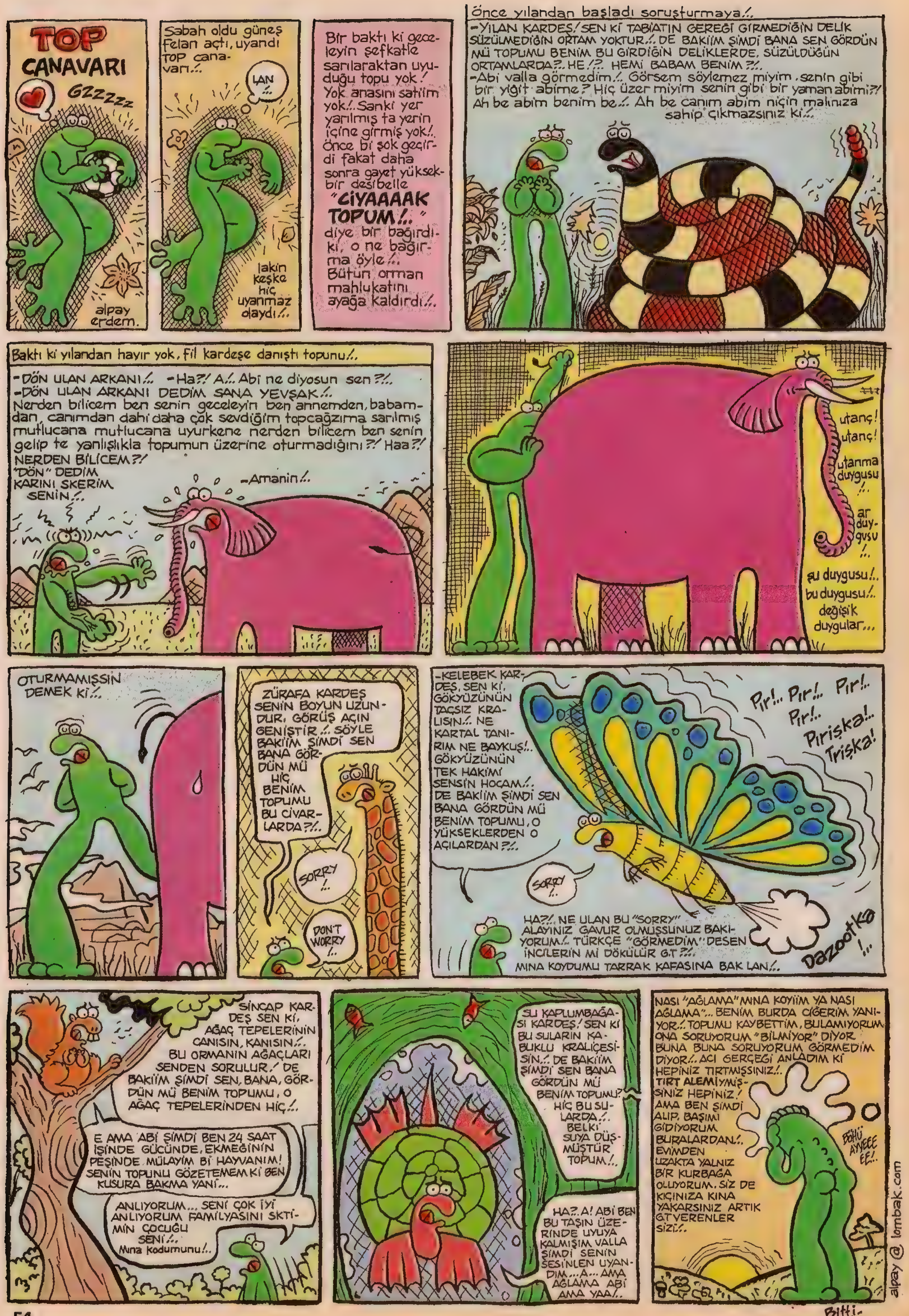
TOP CANAVARI
GZZzzz
alpay erdem.
Sabah oldu güneş felan açtı, uyandı top canavarı/.
LAN /.
lakin keşke hiç uyanmaz olaydı/.
Bir baktı ki geceleyin şefkatle sarılaraktan uyuduğu topu yok! Yok anasını satiim yok/. Sanki yer yarılmış ta yerin içine girmiş yok/. Önce bi şok geçirdi fakat daha sonra gayet yüksek bir desibelle
"CİYAAAAK TOPUM/."
diye bir bağırdı ki, o ne bağırma öyle/. Bütün orman mahlukatını ayağa kaldırdı/.
Önce yılandan başladı soruşturmaya/.
-YILAN KARDEŞ! SEN Kİ TABİATIN GEREĞİ GİRMEDİĞİN DELİK SÜZÜLMEDİĞİN ORTAM YOKTUR/. DE BAKIİM ŞİMDİ BANA SEN GÖRDÜN MÜ TOPUMU BENİM BU GİRDİĞİN DELİKLERDE, SÜZÜLDÜĞÜN ORTAMLARDA?/. HE!?. HEMİ BABAM BENİM?/.
-Abi valla görmedim/. Görsem söylemez miyim, senin gibi bir yiğit abime? Hiç üzer miyim senin gibi bir yaman abimi?! Ah be abim benim be/. Ah be canım abim niçin malınıza sahip çıkmazsınız ki/.
Baktı ki yılandan hayır yok, fil kardeşe danıştı topunu/.
-DÖN ULAN ARKANI/. -Ha?! A/. Abi ne diyosun sen?/.
-DÖN ULAN ARKANI DEDİM SANA YEVŞAK/.
Nerden bilicem ben senin geceleyin ben annemden, babamdan, canımdan dahi daha çok sevdiğim topcağızıma sarılmış mutlucana mutlucana uyurkene nerden bilicem ben senin gelip te yanlışlıkla topumun üzerine oturmadığını?! Haa?!
NERDEN BİLİCEM?!
"DÖN" DEDİM KARINI SKERİM SENİN/.
-Amanin/.
utanç! utanç! utanma duygusu/. ar duygusu/. şu duygusu/. bu duygusu/. değişik duygular...
OTURMAMIŞSIN DEMEK Kİ/.
ZÜRAFA KARDEŞ SENİN BOYUN UZUNDUR, GÖRÜŞ AÇIN GENİŞTİR/. SÖYLE BAKIİM ŞİMDİ SEN BANA GÖRDÜN MÜ HİÇ BENİM TOPUMU BU CİVARLARDA?/.
SORRY /.
DON'T WORRY /.
-KELEBEK KARDEŞ, SEN Kİ, GÖKYÜZÜNÜN TAÇSIZ KRALISIN/. NE KARTAL TANIRIM NE BAYKUŞ/. GÖKYÜZÜNÜN TEK HAKİMİ SENSİN HOCAM/. DE BAKIİM ŞİMDİ SEN BANA GÖRDÜN MÜ BENİM TOPUMU, O YÜKSEKLERDEN O AÇILARDAN?/.
Pır!.. Pır!.. Pır!.. Pır!.. Pırışka!.. Trişka!
SORRY /.
HA?/. NE ULAN BU "SORRY" ALAYINIZ GAVUR OLMUŞSUNUZ BAKIYORUM/. TÜRKÇE "GÖRMEDİM" DESEN İNCİLERİN Mİ DÖKÜLÜR G.T?/. MINA KOYDUMU TARRAK KAFASINA BAK LAN/.
Dazootka!.
SİNCAP KARDEŞ SEN Kİ, AĞAÇ TEPELERİNİN CANISIN, KANISIN/. BU ORMANIN AĞAÇLARI SENDEN SORULUR! DE BAKIİM ŞİMDİ SEN, BANA, GÖRDÜN MÜ BENİM TOPUMU, O AĞAÇ TEPELERİNDEN HİÇ/.
E AMA ABİ ŞİMDİ BEN 24 SAAT İŞİNDE GÜCÜNDE, EKMEĞİNİN PEŞİNDE MÜLAYİM Bİ HAYVANIM! SENİN TOPUNU GÖZETEMEM Kİ BEN KUSURA BAKMA YANİ...
ANLIYORUM... SENİ ÇOK İYİ ANLIYORUM FAMİLYASINI SKTİMİN ÇOCUĞU SENİ/.
Mına kodumunu/.
SU KAPLUMBAĞASI KARDEŞ! SEN Kİ BU SULARIN KABUKLU KRALİÇESİSİN/. DE BAKIİM ŞİMDİ SEN BANA GÖRDÜN MÜ BENİM TOPUMU? HİÇ BU SULARDA/. BELKİ SUYA DÜŞMÜŞTÜR TOPUM/.
HA?. A! ABİ BEN BU TAŞIN ÜZERİNDE UYUYA KALMIŞIM VALLA ŞİMDİ SENİN SESİNLEN UYANDIM... A... AMA AĞLAMA ABİ AMA YAA/.
NASI "AĞLAMA" MINA KOYİİM YA NASI AĞLAMA"... BENİM BURDA CİĞERİM YANIYOR/. TOPUMU KAYBETTİM, BULAMIYORUM. ONA SORUYORUM "BİLMİYOR" DİYOR BUNA BUNA SORUYORUM GÖRMEDİM DİYOR/. ACI GERÇEĞİ ANLADIM Kİ HEPİNİZ TIRTMIŞSINIZ/. TIRT ALEMİYMİŞSİNİZ HEPİNİZ! AMA BEN ŞİMDİ ALIP BAŞIMI GİDİYORUM BURALARDAN/. EVİMDEN UZAKTA YALNIZ BİR KURBAĞA OLUYORUM. SİZ DE KIÇINIZA KINA YAKARSINIZ ARTIK G.T VERENLER SİZİ/.
BÖHÜ AYYEEE EE!.
alpay @ lombak.com
Bitti-

NEYMİŞ KARDEŞİM. 3 GÜNDÜR TIK YOKMUŞ. VAH VAH... ANASINI SATİİM YAPIP YAPACAA DA ÇOK MÜHİM BİR ŞEYMİŞ GİBİ Bİ DE UYUMAZ BU HERKES GİBİ. TAA GECE YARILARI SABAHACA APORTTA BEKLER. MİLLET CÜMLETEN KIÇINI DEVİRİP HUZUR İÇİNDE UYURKEN SEBEBİ BELİRSİZ AZAPLAR İÇİNDE KIVRANIR DURUR DÖRT KÖŞELİ İNİNDE...
KİM Mİ? ÇİZER MİLLETİ TABİİ... ŞİMDİ GECENİN TAA ORTASI. IŞIKLARI YANAN ŞU HUZURSUZ EVE BAKIN..!
ÇIKMIYO YAA, ÇIKMIYO ANASINI SATİİM...
HIRŞŞŞ
YOĞUN VE STRESLİ HALLERİNE ALDANMAYIN. DIŞARDAN GÖREN YENİ BİR ANAYASA ÇIKARTTIKLARINI SANIR, AMA ÇOĞUNUN YAPTIĞI SAATLERCE. HADİ BİLEMEDİNİZ, GÜNLERCE DAHA DA YETENEKLİ OLANLARI HAFTALARCA Bİ SKİM YAPMADAN BEYAZ KAĞITLARA BAKINIP BİNLERCE ŞEY YAZIP, TONLARCA ŞEY KARALAYIP, AMA SONUÇTA ELLE TUTULUR Bİ BOK ORTAYA KOYAMADAN KIVRANAN ŞİZOFREN DELİLERDEN OLUŞUR...
ÇOĞUNUN YETENEKLİ ELLERİ MANDA GİBİ GÖZLERİ, SINIRI SONSUZ HAYAL GÜÇLERİ OLSADA ELLERİNDE İYİ BİR KONU BULUNMAZSA ÇOK AFEDERSİNİZ TARRAK GİBİ KALAKALIRLAR BÖYLE MASALARDA...
Fossss...
VE BU DURUMLARDAN ARTIK ZAMANLA EVRİM GEÇİRİRLER... HADİ CANIM DEMEYİN. GÖRMENİN DUYMANIN, ÇİZMENİN DIŞINDA EN ETKİLİ ÖZELLİKLERİ GELİŞİR BUNLARIN...
"KOKU"...
SNIF SNIFF
SNF...
GÖZLE GÖRÜLMEYEN Bİ ŞEYİN PEŞİNE DÜŞERLER.
SNIFF
SNF
SFF.
HMF.
(YANİ BEN!..) BURNUMU; SOKAĞA, ŞEHRE ÇEVİRİP HAVADA AVIN KOKUSUNU ARARIM!!.

AMA ŞEHİR HER ZAMAN BEREKETLİ DEGİLDİR. ÖZELLİKLE BU SAATLERDE...
GECE BİR OKYANUS KADAR DERİN VE BOŞ GELEBİLİR, ORTALIKTA ELLE TUTULUR HİÇ Bİ BOK YOKTUR, OLANLAR DA Bİ SKİME YARAMAZ...
BEKLEMEKTEN YORGUN DÜŞERSİN...
HEM BU HAVADA DA KİMSE GELMEZ...
SABAHA DOĞRU DENİZ ÇEKİLİR, GÜNEŞİN İLK IŞIKLARIYLA ŞEHİR KURUR...
ZAMAN ALEYHİME İŞLER, SON ŞANSIMI DENERİM... KARDAN DAGDA AÇ KALAN KURTLAR GİBİ İNSANLARIN ARASINA ŞEHRE İNERİM...
BURUN VE KULAKLAR PÜR DİKKAT, İŞİME YARIYACAK BİR PARÇANIN İZİNİ SÜRERİM...
İŞİN KÖTÜSÜ ÇOĞU ZAMAN SONUÇSUZ Bİ ÇABALAMADAN DA ÖTEYE GİTMEZ BU TÜRLÜSÜ... Bİ ASLANIN ZEBRA SÜRÜSÜNDEN ÇİZGİLERİ AYIRAMAYIP, AVINI ÇIKARAMAMASI GİBİ. APIŞIP KALIRIM ONCA İNSAN SÜRÜSÜNÜN İÇİNDE.

ÜSTELİK ÇOK DA FAZLA TUZAKLARI VARDIR BU SÜRÜNÜN...
ŞÖÖLE İKİ GÜZEL GÖZ GİBİ...
HAYAL GÜCÜ DEĞİL Mİ, KENDİNE HAKİM OLAMAZ UÇARSIN BİR ANDA SKİNİN KEYFİNE...
GOARŞ!
AYİİYEAA!
ŞLOK..
AMA ...
HÜOOP! TOPLA KAFAYI OĞLUM KENDİNE GEL, ADAM OL, UNUT, BAŞKA ZAMAN YÜRÜ YERİ DEĞİL, HÜOP...
DUP DUP
VE Bİ AN...
SNİF SİFF..
ALDIĞIM KOKU, BEKLEDİĞİM AVI BİR ANDA KARŞILARIMA DİKER. (YA DA YANIMDAN GEÇER..)
KIZ AĞLAMA KIZ KAŞIK BEYİNLİ OROSPU SENİ!. KES ŞUNU... KÜRTAJ OLUCAN!..
HIRK HIRK... ÜHÜÜÜ...LÜTFEN BABA...BEBEĞİMİ ALMA!..
34 F 867

YALNIZ ŞUNUDA BELİRTİYİM, İYİ AVCILAR ARADIKLARI KOKUYU BULDULAR MI, ELLERİNDEN KURTULAN ZOR OLUR...
FIRK FIRL
DİĞERLERİNE DE ÖKÜZ DERİM BEN...
HINF HINF
SNIFF!.. YALVARIRIM BABACIM, GÖZÜNÜ SEVİYİM ALDIRMAYALIM!..
DEGET!..
KIZ ŞİMDİ VURDUM MUYDU AĞZIN ORTASINA O CÜCÜK KADAR KAFANI DAĞITIRIM SENİN, OROSPU!..
ALDIRMAYAK DA PİÇ Mİ DOĞURTAK.. HE!..
KAPA ŞU BEZELYE GİBİ KAFANI! SİNİRİMİ BOZMA BENİM ZELİHA...BABASI KİM? KİME VURDURDUN ONDAN BİLE HABERİN YOK, DÖRT AYLIK HAMİLE KARI YENİ SÖYLÜYO, BEN KIZIMA Bİ PİÇ DOĞURTMAM HABERİN OLA!..
BABA YEMİN ETTİM VALLAHİ KİMSEYLE YATMADIM NASIL OLDU BİLMİYORUM... ÜÜÜÜ!..
ONU BUNU BİLMEM ZELİHA O ÇOCUK ALINACAK DİYOM O KADAR... DOKTUR BEKLİYO ÖRT ŞU KAFANI, ÜRKÜTME ADAMI!..
AMA BABA...
KES DEDİM!
ULAN ÇOK ENTERESAN... GARİP BİŞİ!..
KIZINIZ BU MU... ALLA ALLA KAFASI NE KADAR KÜÇÜK!..
BIRAK ŞİNDİ DOKTOR KAFASINI MAFASINI!.. AKRABA EVLİLİĞİNDEN ALLAHIN HİKMETİ İŞTE... YARIM AKILLI YA, BİZİMKİNİ BİRİ SKMİŞ, KİMDEN BELLİ DEĞİL. İSTEMİYORUZ AL ŞU BEBEĞİ!..
ÜÜÜ!.. BEBEĞİM!
BUYRUN YATIRALIM ONU ŞÖYLE Bİ...
SAKİN OL KIZIM GEVŞE GEVŞE BİRAZDAN KURTARICAM SİZİ ONDAN!..
HAYIR!.. LÜTFEN ALMAYIN!.. ALMAYIN!..
GELİYO GELİYO TAMAM, AZ KALDI BİTTİ, DAYAN, ŞİMDİ BİTİRİCEM İŞİNİ... HOOOP!..
BEBEĞİM BEBEĞİİİİİM!..
OAAA! BU NE BE!
FESÜPANALLAH!

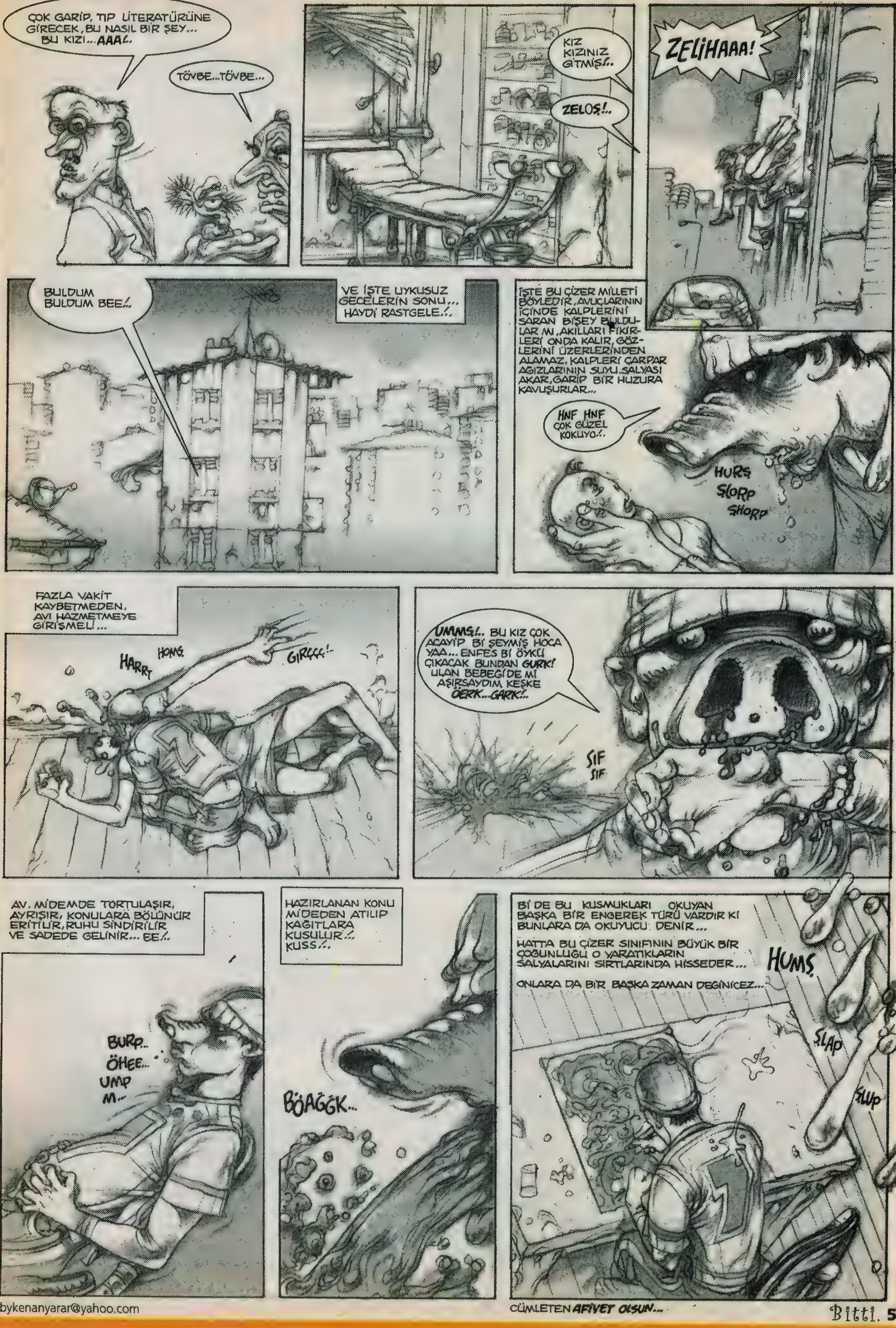

CÜMLETEN **AFİYET OLSUN...**

bykenanyarar@yahoo.com

Bitti.

LOMBAK
SOLMAZ & BARUTER
ŞEYY... BİR GERDEK KİLİTLENMESİ VAKASI GELDİ DOKTOR BEY... AMA BİRAZ GARİP... GİBİ...
ACİL
PUU!.. MASANIN ALTINA SÜMÜK SÜREN ÇOK GÖRDÜM AMA BÖYLESİNİ GÖRMEDİYDİM!..
GÖRÜYOR MUSUN ÇETİN ABİ, NE KADAR SADIK KÖPEKLER...
KOCAM AKŞAMA KADAR GELMEZ. RAHAT RAHAT ZİKÜŞEBİLİRİZ SEVGİLİM...
TAMAM YAVRUM BİRAZDAN GELİR BAFİLERİM SENİ!..
ÇIKARMANIZA GEREK YOK. BİZ DE EVDE ÖYLE GEZİYORUZ...
ÇOK TEHLİKELİ BİR AMELİYAT YAPIYORUZ ARKADAŞLAR. HER AN HASTAYI KAYBEDEBİLİRİZ. HATTA BİZ BİLE G.TE GİDEBİLİRİZ...
GIRÇ GIRÇ
GIRRRÇ GIRRÇ GIRRÇ

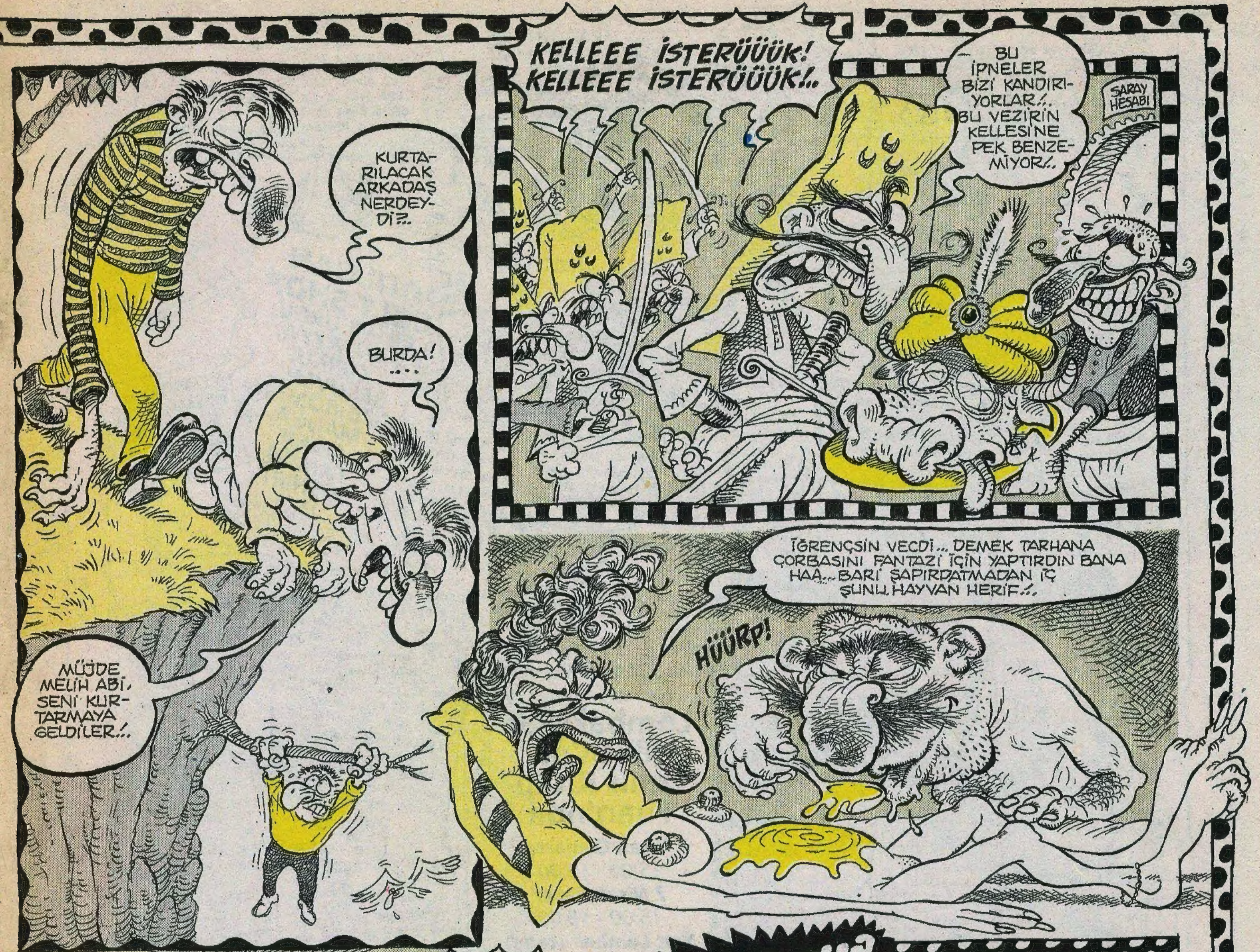

solmaz@lombak.com / baruter@lombak.com

ÇİLEKEŞ PANO CEVAHİR

İĞNELEYİİN!. İĞNE İSTİYORUM, İĞNELEYİN BENİ!.. MESAJLARINIZI MÜMKÜN OLDUĞUNCA KISA VE ÖZ YAZIN Kİ NARİN VÜCUDUMA DAHA ÇOK NOT İĞNELENSİN. DAHA ÇOK İĞNE GİRSİN BANA! OOĞH!. ETİME ETİME SOKUN O İĞNELERİ!.. EVET EVET DELİN YIRTIN, PARÇALAYIN BENİ!. NIHAHAHAHAÖRRR!..

SÜT GİBİ elektro bağlamamı ve amfisini çok ucuza satıyorum. İzmir içi olsun. Pazarlık yaparız.
cowman@yahoo.com

Gitar orjinal Amerikan Gibson Les Paul Epiphone. 2000 dolarlık Les Paul'ların bir alt modeli ve sesi de baya güsel werio.. Green day in kullandığı gitar.. İsteyene bu röpartajı yollıyabilirim.. p-90 pickup'ı war.. Gül ağacından yapılmış klavyesi çok rahat.. Bordo-siyah renkli.. Süper rahat. İhtiyaçtan satılık.. 22 perde... Tamamen sıfır gibi.. Yanında kılıf ve askı da wercem.. Artı yanında kustom 40 watt anfi distortionlu ... Voice ve gain ayarları war.. Sıkı durun sadece 350 dolar..Gitar sıfır zaten.. Anfi de baya iş yapıo.. İstersen ev konserlerinde bile kullan.. Sadece gitar 300 dolar, pazarlık yapılır.. İlgilenenler mail atsın....
eminvural@hotmail.com
tel: 0216 309 78 61

İkinci el, temizinden, hala sesi çıkabilcek düzeyde klasik gitar ayarlıcak biri warsa, bana acil msg atsın!! Gitar ses çıkarsın şööle gitar gibi yeter!! Hadiii bea....
burcaki??i@ttrnet

İSTANBULDA GÜZEL BİR ROCK GRUBU ELEKTRO ÇALIP SÖYLEYEN BAY VEYA BAYAN ŞAHSİYET ARAMAKTA!
byshowman@mynet.com

ATILGAN CULT SHOP
BİLİMKURGU, FANTAZYA, KORKU, SERÜVEN... ÇİZGİROMAN, MANGA, ANİME, FANZİN, T-SHIRT, vs. vs.
ATLAS SİNEMASI PASAJI, NO:24 İSTİKLAL CAD. BEYOĞLU / IST

LOMBAK MAMÜLLERİ BULUNUR (ALBÜM, POSTER, TAKVİM, vs)

Abiler Tech Deck Fingerboard arıyorum, mümkünse half pipe'ı ile birlikte... Tech Deck olması tercih sebebidir. Bütün parçalarını isterim, az kullanılmış olursa daha bi iyi olur.
fcant@turk.net

Herkese selam! Şu anda Van'da askerim, (nası duygu sömürürüm belli diil). Washburn MG-340, 5 manyetikli elektro gitarımı satıyorum. Gitar İstanbul'da tabii ki.Bu aletin sıfırı 400$ civarında, ben 250$'a satarım. Ok?
murat_akcael@yahoo.com

Alternatif rock grubu için yanflüt çalan arıyoruz..... Varsa bana mail atsın.....
mert_87@kahkaha.com

MUG isimli hardcore grubumuza basssss gitarist arıyoruz. Ama bulamıyoruz. Var mı yardım etmek isteyen. İzmir.
pop_korn@email.com

Metallica konusunda uzmanlaşmış bassçıyım. Grubunda sadece bassçısı olmayan ve ciddi çalan arkadaşlar mail atsın!
strasbourg_tr@yahoo.com

Arkadaşlar kendime ciddi aklı başında bi grup arıyorum. Brutal vocal yapıyorum (Sepultura soulfly tarzı) ilgilenenler ilgilensin kardeşim!!!
drugginhype@hotmail.com

Elimde 15 dene caz cdsi var; ki bunlar Ray Charles, Glenn Miller, Louis Armstrong, Charlie Parker gibi üstadlara ait olup orcinaldir... Siz fiyat söyleyin anlaşırız...
saygin_theking@yahoo.com

ELİNDE LOMBAK, L-MANYAK VE ÇEŞİTLİ KARİKATÜR KİTABI OLAN GENÇLER. B.KUNUZU YİYİM ÇOK İHTİYACIM VAR. KOLAY ULAŞIN BİLGİSAYARLA FELAN UĞRAŞMAYIN DİYE CEBİMİ VERİYOM
05333542090
demetuslu@hotmail.com

Elinde Lombak'ın ilk sayıları ciltleri kitapları olanlar arasın, para sorun degil.
0535 343 76 15
selamikoca@mynet.com

•İMZA GÜNÜ•İMZA GÜNÜ•İMZA GÜNÜ•

Lombakçılar Nisan'da İzmir Kitap Fuarı'nda

6 Nisan Cumartesi
15:00 - 18:00
7 Nisan Pazar
15:00 - 18:00
Yer: Lombak standı

Baget sallamak isteyenlere. Grup kurmak isteyenlere. Müzik yapmak isteyenlere... Yıldırım marka tertemiz bayaz davul setini ihtiyaçtan nerdeyse sadece zilleri fiyatına veriyorum. İzmir'den alabilecek arkadaşlara...
05359591456
ihasan83@hotmail.com

Lombak'ı cilt olarak almaya karar verdigim için 2. 3. 4. ve 6. sayıları satıyom. Almak isteyenler mail atsın fiatta anlaşırız.
sekeraga@turk.net

Selam Lombak veya L-manyak okuyan kankalar, elimde o kadar çok L-manyak ve lombak var ki sayamıyorum, ilgilenenler lütfen Mart başında arasınlar... Aydın'dayım.
0 256 213 40 14
sonpi?@yahoo.com

Prograssive, trash ya da heavy metal yapacak lead bascı arıyoruz. Grubumuz gitar ve bateriden oluşmakta. Kendi bestelerimiz de var
0216 343 37 78
0535 366 53 80

Ağzım lağım gibi kokuyo; bi manitayla bırak yiyişmeyi, konuşamıyom bile. Doktor falan işe yaramıyo. Bulun bana bi çare, bulana ne isterse (-öt) hariç vercem
m?stafa@mynet.com

Britney'in posterlerinden ve nsync'in ilk albümünden alıyorum.
onur16@kahkaha.com

Elimde temiz 10-15 tane oyun var. Bikaç örnek: FALCON 4, AIRPORT, TEST DRIVE, BLOOD, AGE OF, RED ALERT, CAESAR 3 gibi. İlgelenenler mail atsın. İZMİT
makeyouwake@hotmail.com

11i orjinal 65 oyun, 3 memory card, 3kol, arakablolar, gameshark 7502c, cihaz temiz: 200 milyon
0536 450 00 32

BANA bi büyük bi edebiyat veya her konuyla ilgili ansiklopedi verin yani alacam ama pahalı olmasın. ISPARTA İÇİ OLSUN
tel:2463116845 Murat Kapar EĞİRDİR \ ISAPARTA (BURDUR'DAN DA ALABİLİRİM)

Abi Marilyn Manson'un bütün albümlerini alıcam ona göre, son albüm hariç.
Cem Kavaloğlu
cem@hotmail.com

KARİKATÜRE "DOYACAKSINIZ"
SATILIK KİTAPLAR ;
Selçuk Erdem: Karikatürler1, Can Barslan: Yürenin getirdiği yerden gel, Memo Tembelçizer: L-manyak Şehitleri, Gürcan Yurt: Robinson Crusoe ve Cuma-3...Hepsi 10 milyoncuk !.. Bir de "Test Drive 5" oyunu ücretsiz hediye. Cep telefonu numarasına mesaj atmayın. Delikanlı gibi arayın. He bi de elinizde film CD'leriyle (özellikle "Peter Jekson" ve "Tarantino" filmleri) değişebiliriz.
Tel:0535 834 59 24
herbisey@hotmail.com
(Başlığa "ilan için..." yazarsanız sevinirim. Çünkü günde bir sürü mail geliyor.)

GİTAR DERSLERİ
Her seviyeye uygun elektro, akustik klasik gitar dersleri verilir. Eğer Rock, Hardrock, Blues, Jazz gibi türlerde müzik yapmak istiyorsanız hemen arayın ücret uygundur, bu arada.. Barış: 0216 348 25 83 e-mail0 Barisugansofthome.net

Temiz 3310 arıyorum..
alper643@yahoo.com

Çok temiz Jackson ps1
ax6@rn.com

Aydın'da ve Uşak'ta sıfır ps2 arayanlar aramasın. Bende var. Gerçi bi iki ay kullandım ama tek sorun hala daha satamamam. Memorycard2 dahildir.. 500 milyon. Pazarlık bellki olur. Ama fazla inmem. NİYE İNİYİM LAN SIFIR HERŞEY. adi bakiim adi adi...
sasalender@hotmail.com

Sevgili arkadaslar ben Rashit'in Telasa Mahal Yok albümünü satacak veya bulabileceğim yeri söyleyecek bi vatan evladı arıyorum.
ddturgut@hotmailçom

Kayıp kuşağın kayıp müziğini yapan 4 genciz. Nirvana'ya ulaşırken bize destek olmanızı istiyoruz.
Lucello
0543 776 74 50
freesundance@msn.com

SATIYORUUUUMM!....
1) Eko marka klasik gitarımı
2) CD, VCD ve MP3 Player müzik setimi satıyorum.
İkisi birden 190$.. (Belki bişeyler yaparız.) Bir de elektro gitar arıyorum, müzik seti ve gitarla takas olayına girebiliriz. Ankara içi olursa fena olmaz!
Fırat
0312 280 38 53
0544 547 22 35
Cebimi 7/24 arayabilirsiniz.

BEYLEER VEYA HANIMLAR ELİNDE TEMİZ 3310 OLAN VARSA NÜFFEN BENİ HABERDAR ETSİN FİYATTA ANLAŞIRIZ.
sarpbasar@mynet.com

Gençlerin yeni mizahdergisi B@cA piyasaya çıkmak üzere (Lombak'a rakip değiliz haaaa!) isteyenler mail atsın, ücret 250.000-15 sayfa.
canertopaloglu@hotmai.com

Bisiklet tutkunlarının dikkatine, artık pek kullanamadığım profesyonel donanımlı dağ bisikletimi satıyorum. Anlayanlar için komple LX , XT donanımlı, anlamayanlar için Türkiye'de bir benzeri daha yok. Fiyatı 190 milyon pazarlık yapılmaz, diğer ayrıntıları telefonda anlatırım.
0232 382 81 84 den İlker'i isteyin.

Playstation2 satıyorum 10 cd ile birlikte ilgililere...
erre@hotmail.com

KÖTÜ KEDİ ŞERAFETTİN 3 PİŞTİ!

Kumarda da, aşkta da herzaman dört ayak üstüne düşen manyak tekir Şerafettin'in vurdulu kırdılı, soktulu çıkardılı maceralarıyla dopdolu üçüncü kitabı sonunda pişti! Fırından yeni çıkmış, dumanı üstünde ve servise hazır!
Siz sofrayı kurun, o geliyo!!!

İşte ağzınıza layık bir Tuğçe Albümü!..

Öyküler, süprizler, kısacası lezzetli karışımlar, öyle böyle diil, süper bi albüm... Bayan Andaç Gürsoy'un imzasını taşıyan bu doyumsuz esere bayılacak, bi daha, bi daha satın almak istiyeceksiniz...

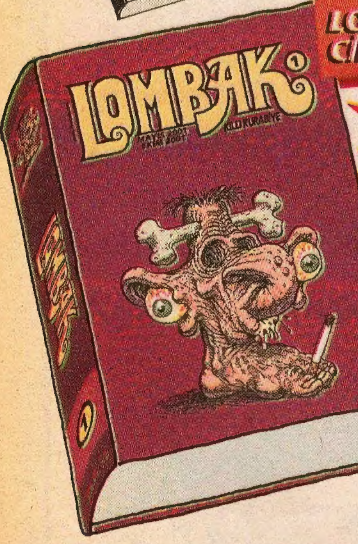

Bunların Hepsi Kitapçılarda ve Büyük Gazete Bayilerinde

Not:

Kitapçınızda Lombak Kitapları tükenmiş ya da satılmıyorsa ısrarla isteyin ki getirtsinler. Daha da olmadı aşağıdaki telefonu verin, istettirin. Daha da olmadı kendiniz arayın, yollattırın. Daha da olmadı, olmasın.

Tel: (0212) 252 85 67 *Parantez*

İNSAN SARRAFI SANSAR ÇAKAL YAZIYOR..

VESİKALIKTAN KARAKTER TAHLİLLERİ

GEVHER T. : Sayın Gevher, abartılı Mona Lizamtırak gülümsemenizden fotoğrafınızı çeken fotoğrafçının çok komik bir tip olduğunu tahmin ediyoruz. Rica etsek bize fotoğrafçınızın bir fotoğrafını gönderseniz de "Ah ah ah" diye makaraları koyversek de, bizim de "Makaraları koyvermek"li bir anımız olsa hani?... Sayın Gevher; sola yatırılmış saçlar ve açıkta kalan bir sağ kulak için şunu söyleyebilirim; Bir suç işlemişsiniz ve tanınmamak için böyle saçma bir tip değiştirme olayına girişmişsiniz... Sanıyorum suç işlemeden önceki tipinizde, saçlarınız sağa yatırılmış ve sol kulağınız açıktaydı... Ne kadar muzip olmaya çabalasanız da, maalesef "Gevhercik" diye bir isimle şirin olma şansınız pek yok... Ama yine de Gefo olup, kankalık müessesesinde önemli bir kariyer yapabilirsiniz...

ALPAY ERDEM : Acaba bu şekilde manita hüpler miyim kaygısıyla Tarkan modeli saç yapmanız, manitaya ulaşmaya giden her yolu deneyen bir kişilik olduğunuzu ele veriyor, sayın Erdem. Yüzünüzün fotoğrafta bu denli kireç gibi beyaz görünmesi, acaba Fredi Kruger fotoğrafçılığa mı başladı sorusunu akıllarımıza getiriyor. Sayın Erdem, aynı anda altı, yedi kişinin sizi boğabileceği bir kapasitede uzun bir boyuna sahip olmanız bir dezavantaj gibi görünse de, sanıyorum giydiğiniz boğazlı kazakların boğazını katlamakla vakit kaybetmemeniz, sizin için hoş bir avantaj olmaktadır. Küçük hokka gibi burnunuz yüzünden, maalesef hayatınız boyunca parmaklarınızla burnunuzu karıştırma ve sokup hap yapma zevkini yaşayamayacaksınız sayın Erdem... Ama parmaklarınız bir çubuk kraker inceliğindeyse onu bilemem tabii...

HALİS G. : Sayın G, gözlerinizin altındaki torbacıklardan epey bir süredir ağlamadığınızı ve en az üç cenazelik gözyaşınızın biriktiğini tespit etmiş bulunuyorum. Sağdan ve soldan stereo bir şekilde dökülmeye başlamış olan saçlarınız, birkaç sene içinde berber masrafınızın en minimum seviyeye ineceğini müjdeliyor, sayın G veya sayın Halis... Maşallah öyle bir kulaklara sahipsiniz ki, denizde kulaç atmadan da yelkenli gibi gidebilirsiniz... Sayın G, sizin Karadenizli olduğunuzu tahmin ediyor ve müteahhitlik mesleğinin tüm fiziksel verilerine sahipsiniz diyorum, başka da bir şey demiyorum sayın G...

M. KAŞIK ; Sayın Kaşık, sanıyorum saçınızın model ilhamını soyadınızdan almışsınız. Çorba kaşığına benzeyen kafanızla oldukça dekoratif bir görünüme sahip olmuşsunuz. Fotoğrafınızı, derginin kedisi Çomar'a gösterdik ve Çomar; "*Kkkhhiiiiii!*" yaptı sayın Kaşık.
Gerisini varın gayrı siz düşünün. Sayın Kaşık, yüzünüzün bıyık bölgesindeki yoğun sivilcelerden, bıyığınızın çıkmadığını ve bu açığınızı kapatmak için sivilce bıraktığınızı görüyorum. Gerçi istediğiniz yerde, istediğiniz miktarda sivilce çıkartmayı nasıl beceriyorsunuz anlamış değilim, ama yüzünüzdeki kayda değer tek güzellik olan renkli gözlerinizi kamufle etmek için, evde kalmış kız modeli lüle saçlardan tut da, yan yana duran iki adet 31 ekran tivi modeli gözlüğe kadar her şeyi yapmışsınız sayın Kaşık...

Ciğerinizi okutmak, kim olduğunuzu öğrenmek istiyorsanız, siz de bi vesikalığınızı, arkasına (ad, soyad, yaş) yazıp SANSAR ÇAKAL adına künyedeki LOMBAK adresine gönderin...

1 Mart 2002 • **Sayı:** 11 • **İmtiyaz Sahibi:** Bay Bahadır Baruter • **Sorumlu Yazıişleri Müdürü ve Editör:** Bay Bahadır Baruter
2. Editör: Bay Hakan Karataş • **Rengarenk:** Bay Fırat Yaşa • **Kaligrafi:** Bay Rıza Külegeç • **Müessese:** Bay Nuri Açar • **Internet Kankası:** Bay Merthan Kaleli
Adresi: İstiklal Caddesi, No: 216-218, Kat: 4 (Şanzelize Girişi), 80050 Beyoğlu/İstanbul • **Tel:** (0212) 249 00 24 - 249 00 25 • **Faks:** (0212) 249 00 79
İnternet Şeysi: www.lombak.com • **Yayıncı:** Komik Şeyler Yayıncılık • **Baskı:** Ilıcak Matbaası (0212) 880 40 75 • **Dağıtım:** DDP • **ISSN 1303 - 0124**

ABONELİK OLAYI	Tüm Türkiye	Avrupa	Amerika	Uzakdoğu
	1 yıllık: 22.000.000 TL	**1 yıllık:** 25 dolar	**1 yıllık:** 30 dolar	**1 yıllık:** 40 dolar
	6 aylık: 10.000.000 TL	**6 aylık:** 12 dolar	**6 aylık:** 15 dolar	**6 aylık:** 20 dolar

Abone bedelini Yapı Kredi Bankası Parmakkapı Şubesi, ilgili hesaba yatırıyosunuz, soora dekontu bize fakslıyosunuz ve abonelik olayı başlıyo.
TL Hesabı: 0108212-2 • Dolar Hesabı: 30004376-0 • Mark Hesabı: 0004151

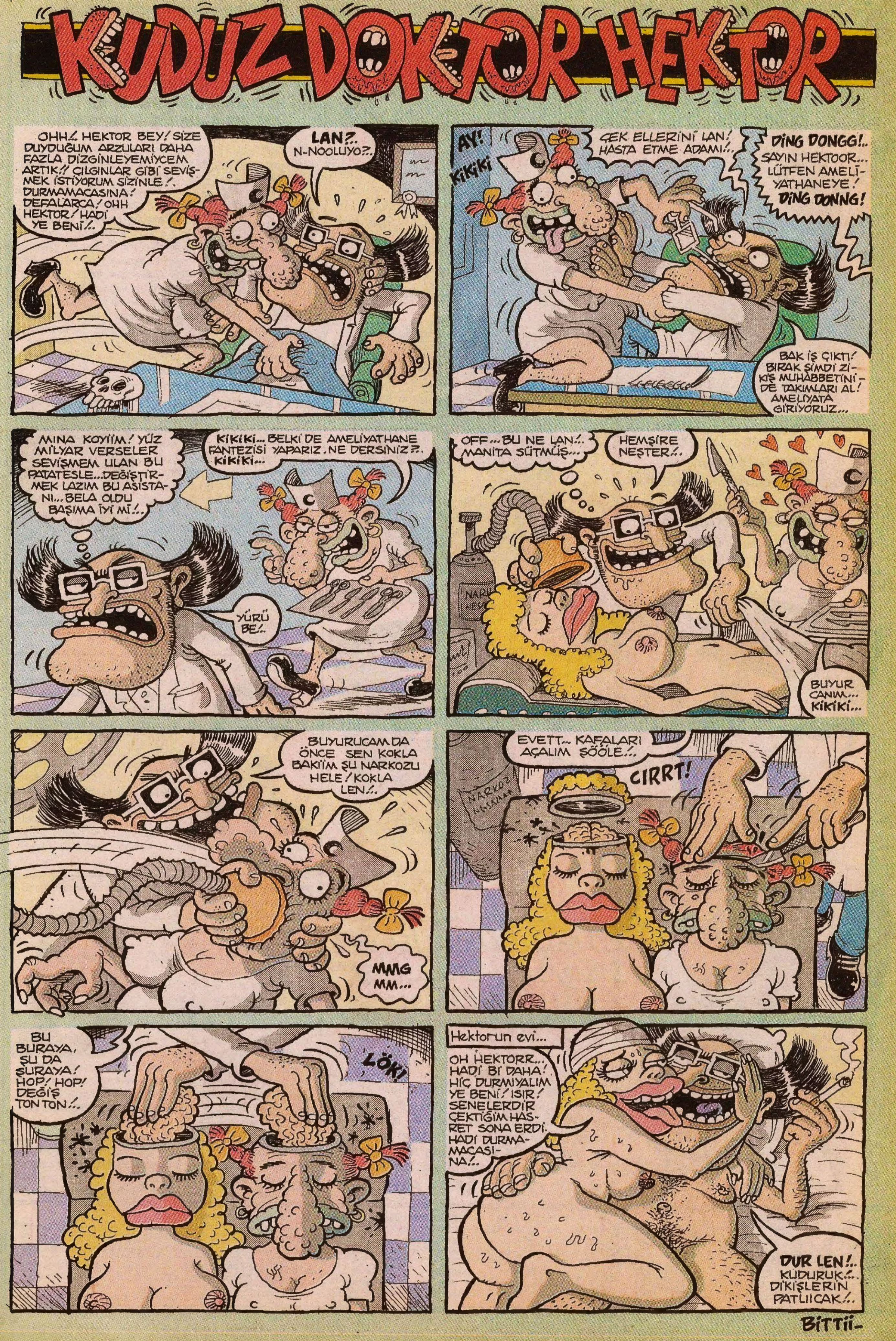
KUDUZ DOKTOR HEKTOR
OHH!. HEKTOR BEY! SİZE DUYDUĞUM ARZULARI DAHA FAZLA DİZGİNLEYEMİYCEM ARTIK!! ÇILGINLAR GİBİ SEVİŞMEK İSTİYORUM SİZİNLE!. DURMAMACASINA! DEFALARCA! OHH HEKTOR! HADİ YE BENİ!..
LAN?.. N-NOOLUYO?..
AY!
KİKİKİ
ÇEK ELLERİNİ LAN! HASTA ETME ADAMI!..
DİNG DONGG!.. SAYIN HEKTOOR... LÜTFEN AMELİYATHANEYE! DİNG DONNG!
BAK İŞ ÇIKTI! BIRAK ŞİMDİ ZIKIŞ MUHABBETİNİ-DE TAKIMLARI AL! AMELİYATA GİRİYORUZ...
MINA KOYİİM! YÜZ MİLYAR VERSELER SEVİŞMEM ULAN BU PATATESLE... DEĞİŞTİRMEK LAZIM BU ASİSTANI... BELA OLDU BAŞIMA İYİ Mİ!..
KİKİKİ... BELKİ DE AMELİYATHANE FANTEZİSİ YAPARIZ, NE DERSİNİZ?.. KİKİKİ...
YÜRÜ BE!..
OFF... BU NE LAN!.. MANİTA SÜTMÜŞ..
HEMŞİRE NEŞTER!..
BUYUR CANIM... KİKİKİ...
BUYURUCAM DA ÖNCE SEN KOKLA BAKİİM ŞU NARKOZU HELE! KOKLA LEN!..
MMG MM...
EVETT... KAFALARI AÇALIM ŞÖÖLE..
CIRRT!
NARKOZ
BU BURAYA, ŞU DA ŞURAYA! HOP! HOP! DEĞİŞ TON TON!..
LÖK!
Hektorun evi...
OH HEKTORR... HADİ Bİ DAHA! HİÇ DURMIYALIM YE BENİ! ISIR! SENELERDİR ÇEKTİĞİM HASRET SONA ERDİ. HADİ DURMAMACASINA!..
DUR LEN!.. KUDURUK!.. DİKİŞLERİN PATLIICAK!..
BİTTİİ-